20 minutos
15 AÑOS
VALENCIA
Fundado en 2000. **El medio social**

Miércoles 24
JUNIO DE 2015. AÑO XVI. NÚMERO 3518

La petición de ayuda por pobreza sube en Valencia

Casa Caridad realizó 456.866 atenciones en 2014, sobre todo relacionadas con la comida ● La actividad de esta entidad ha aumentado un 110% desde el inicio de la crisis ● Las mujeres ganan peso como perfil más común de la persona en riesgo ● Los mayores y dependientes, cada vez con más problemas. 2

El nuevo Consell recortará el número de altos cargos para ahorrar 2,5 millones de euros. 2

Tsipras tiene otro problema para cerrar el acuerdo con Europa: su propio partido 6

EE UU refuerza el este de Europa frente a Rusia desplegando 250 tanques y más artillería. 6

Abandona la huelga de hambre el opositor venezolano Leopoldo López. Llevaba 30 días. 4

GTRESONLINE

MARUJITA DÍAZ FALLECE A LOS 83 AÑOS

La actriz y cantante fue también una gran protagonista del mundo rosa. 16

EL FÚTBOL, CON EL FIFA 15, TAMBIÉN REINA EN LOS VIDEOJUEGOS ESPAÑOLES 12

El tiempo en Valencia, hoy

MÁXIMA **28** | MÍNIMA **20**

OTROS MUNICIPIOS: Alicante 31/20. Castellón 28/20. Ontinyent 27/15. Gandia 28/20. Requena 26/14. Sagunt 27/21.

Sorteos

ONCE (martes 23)	**07057**
Bonoloto (martes 23)	**03-12-25-34-41-43 (C20 R5)**
ONCE (lunes 22)	**81335**
Bonoloto (lunes 22)	**05-06-07-16-19-34 (C43 R0)**

En *20minutos.es*
20m.es/fotos

Las noticias del día, foto a foto. La forma más visual e interactiva de estar informado

EVA MAÑEZ

UN SAN JUAN BAJO LA AMENAZA DE LA LLUVIA

Miles de valencianos, sobre todo jóvenes, disfrutaron ayer de las tradicionales hogueras de San Juan en las playas de la ciudad pese a la amenaza constante de lluvia. Un amplio dispositivo de limpieza se encarga esta mañana de retirar las toneladas de residuos para que la arena esté lista para los bañistas. 2

ELIO STAMM

ASÍ ES EL NEGOCIO MUNDIAL DE LOS MEDICAMENTOS

20minutos ofrece íntegramente 'Medicamentalia', la investigación de la Fundación Civio ganadora del Concurso de Innovación Periodística sobre Temas de Desarrollo. 5

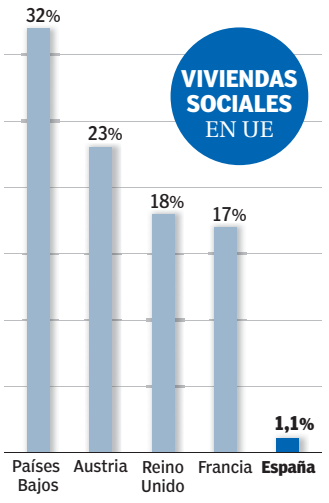

El 30% de los pisos vacíos de Europa están en España

Amnistía Internacional acusa en un informe a España de «incumplir las obligaciones sobre vivienda» y pide soluciones a los desahucios. 4

Anticorrupción pide que se impute a Oleguer Pujol por fraude y blanqueo 6

MUNICIPIOS

LLÍRIA

Piden reponer el bus vespertino al Hospital. El sindicato CSI·F instó ayer al Ayuntamiento a que reponga «de inmediato» el servicio de autobuses al Hospital comarcal. Los usuarios se han encontrado con la desagradable sorpresa de una nota informativa sobre su supresión en horario vespertino. Así, tanto familiares de pacientes como empleados se quedan sin transporte público por las tardes. El sindicato pide su reposición y extensión a sábados y domingos.

ALDAIA

Consulta popular sobre los toros en las fiestas. El Gobierno de Aldaia ha iniciado la tramitación para elaborar un proceso de participación ciudadana mediante una consulta para decidir si se deben celebrar actos taurinos en la programación de las fiestas patronales. El alcalde de Aldaia, Guillermo Luján, explica que estos actos «se incorporaron a las fiestas en los últimos años, por lo que considera oportuno conocer la opinión del pueblo».

SAGUNT

Cine de verano. El Casal Jove de Puerto de Sagunt acogerá durante los meses de junio y julio *Cinema d'estiu*, que se ubicará en la terraza de este edificio municipal. La Delegación de Juventud del Ayuntamiento ha puesto en marcha esta iniciativa, que prevé la proyección gratuita de seis películas. El viernes se proyectará la primera de ellas, *El Hobbit: La batalla de los cinco ejércitos*, a partir de las 22.00 horas.

La demanda de ayuda por pobreza sigue subiendo

Casa Caridad aumentó un 5% el número de personas atendidas, pese a la anunciada mejora económica. **Cada vez más mujeres acuden a comer a diario**

R. V. / AGENCIAS
zona20valencia@20minutos.es / twitter: @20m
20 minutos

La pobreza crónica sigue creciendo en Valencia pese a la anunciada recuperación económica. Así lo muestran los datos de Casa Caridad, que efectuó 456.866 atenciones a personas necesitadas durante el año 2014, principalmente relacionadas con su comedor social, lo que supone un 5% más que en el ejercicio anterior, continuando con el ascenso iniciado en 2006.

Desde que comenzó la crisis, la actividad que desarrolla esta entidad con personas en riesgo de exclusión social ha aumentado un 110%. La implantación de sus servicios en las localidades de Paterna y Torrent, unida a su histórica presencia en Valencia, ha supuesto que un mayor número de personas con problemas económicos graves hayan podido cubrir sus necesidades básicas.

En la última década, Casa Caridad ha pasado de repartir 150.000 raciones de alimento a más de 386.000. El año pasado se caracterizó por una mayor presencia de españoles y mujeres como demandantes de sus servicios, según consta en su informe anual. Los niños han supuesto el 17% de sus comensales.

De hecho, se ha producido un «cambio de tendencia» en el perfil que habitualmente se asocia con las personas desfavorecidas. Por primera vez, las mujeres representan el 50% de las personas que acuden a comer a diario.

Mayor grado de dependencia

Desde el Departamento de Trabajo Social han detectado un incremento en el número de personas mayores con un aumento «considerable» en su grado de dependencia, tanto por problemas físicos como mentales. Así, cada vez son más los usuarios que padecen patologías mentales importantes como esquizofrenia o depresión y que requieren tratamientos especializados.

LAS HOGUERAS ENCIENDEN LAS PLAYAS

Miles de personas tomaron ayer las playas de la ciudad de Valencia, principalmente las del Cabanyal y la Malva-rosa, para encender las tradicionales hogueras de San Juan. Un amplio dispositivo limpia desde la madrugada todos los restos. FOTO: EVA MÁÑEZ

Las mejores imágenes del día, y más fotogalerías, en... *20minutos.es*

20 SEGUNDOS

Menos cargos en el Consell

El PSPV y Compromís acordaron ayer reducir el número de secretarías autonómicas, de direcciones generales y de asesores en la Generalitat para ahorrar 2,5 millones de euros. Las secretarías autonómicas pasarán de 18 a 14 y las direcciones de 53 a 49. La reducción más importante será la de asesores, que pasarán de 7 a 4 por conselleria, reduciendo 24 altos cargos de libre designación. Ximo Puig tomará posesión el próximo domingo.

El caso del metro, en Les Corts

Les Corts celebrarán un pleno el 3 de julio, coincidiendo con el noveno aniversario del accidente de Metrovalencia que costó la vida a 43 personas, en la que debatirán la apertura de una nueva comisión de investigación.

Robos agrícolas

La Guardia Civil ha imputado a dos personas acusadas de robar 145 contadores de riego en L'Horta Nord y El Camp de Morvedre.

El día a día

Héctor González

TRABAJADORES ESTIVALES

Atentos y preparados para intervenir. Los socorristas que vigilan playas y piscinas desarrollan una labor de enorme responsabilidad. Sí, puede parecer relajada durante gran parte del verano. Quizá durante todo, si los bañistas a los que supervisan tienen suerte y no sufren desgracia alguna. Pero la aparente distensión se termina de sopetón cuando realizan una intervención. La vida de una o varias personas

«LA MEJOR FORMA DE FACILITAR LA TAREA DE LOS SOCORRISTAS ES HACERLES CASO»

depende de su acierto en escasos segundos. La mejor manera de facilitar su tarea consiste en seguir las directrices que marcan. Aunque impliquen no saltar como nos gustaría en la piscina o no adentrarnos en el mar un tórrido día de agosto. Socorristas y camareros/cocineros se encaraman en verano al liderazgo de profesionales más estresados. En el caso de los dos últimos, sobre todo en zonas costeras. Las sudadas que se pegan corriendo de la barra a las mesas, y viceversa, o cocinando no tienen precio.

tiempoytemperatura.es
Para conocer al instante y de forma fiable la previsión meteorológica
Adelántate hoy al tiempo de mañana

Valencia, HOY

Máxima (12.00 h) **28°** | **Mínima** (03.00 h) **20°**

Viento norte ↓ 17 km/h

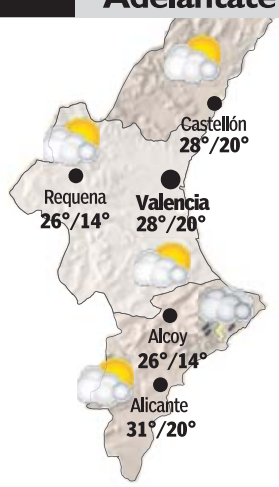

MAÑANA

Valencia	**30**	**19**
Alicante	30	18
Castellón	30	19
Requena	30	13
Alcoy	29	13

PASADO MAÑANA

Valencia	**34**	**19**
Alicante	31	19
Castellón	31	20
Requena	35	14
Alcoy	32	14

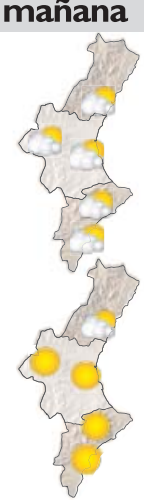

¡Descárgate nuestra app gratis!
Tiempo y Temperatura: la predicción meteorológica de los 14 días siguientes en cualquier ciudad del mundo.
http://20m.es/moviles
Available on the App Store · ANDROID APP ON Google play
DISPONIBLE EN LA APP STORE Y EN GOOGLE PLAY

España, HOY

	Máx.	Mín.	Sit.
A Coruña	20	15	VA
Albacete	29	16	VA
Alicante	31	20	VA
Almería	29	21	VA
Ávila	23	11	VA
Badajoz	32	13	VA
Barcelona	27	20	VA
Bilbao	26	14	VA
Burgos	25	7	VA
Cáceres	32	15	VA
Cádiz	24	19	DE
Cartagena	30	21	VA
Castellón	28	20	VA
Ceuta	27	20	DE
Ciudad Real	32	16	VA
Córdoba	34	17	VA
Cuenca	27	12	VA
Elche	30	21	VA
Gijón	22	14	DE
Girona	28	16	VA
Granada	31	12	VA
Guadalajara	31	14	VA
Huelva	28	15	DE
Huesca	31	17	VA
Jaén	31	13	VA
Jerez de la Fra.	29	13	DE
L'Hospitalet de Ll.	29	20	VA
Las Palmas G.C.	23	19	VA
León	28	11	VA
Lleida	32	17	DE
Logroño	29	12	VA
Lugo	28	12	VA
Madrid	31	18	VA
Málaga	29	22	DE
Marbella	26	20	DE
Melilla	28	21	VA
Móstoles	31	17	VA
Murcia	32	19	VA
Ourense	31	14	VA
Oviedo	24	13	DE
Palencia	26	10	VA
Palma	29	19	DE
Pamplona	27	13	VA
Pontevedra	24	14	VA
Salamanca	27	14	VA
S. C. de Tenerife	27	19	VA
Santander	22	15	DE
Santiago de C.	26	14	VA
Segovia	25	11	VA
Sevilla	31	16	DE
Soria	27	9	VA
Tarragona	30	20	DE
Teruel	26	10	VA
Toledo	33	17	VA
Valencia	28	20	VA
Valladolid	27	11	DE
Vigo	24	14	VA
Vitoria	25	10	VA
Zamora	27	13	VA
Zaragoza	31	15	VA

Máximas
MÁS ALTA **34°** Córdoba
MÁS BAJA **20°** A Coruña

Mínimas
MÁS ALTA **22°** Málaga
MÁS BAJA **7°** Burgos

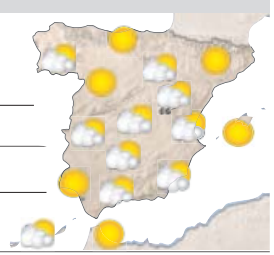

DE, despejado; **VA**, variable; **NU**, nuboso; **LL**, lluvioso; **TO**, tormenta; **NI**, nieve

PREVISIÓN FACILITADA POR **FORECA**

Lenovo® recomienda Windows.

Lenovo™

MIIX 3-10

COMBINA LA SIMPLICIDAD DE UNA TABLET CON LA FAMILIARIDAD DE WINDOWS

Lenovo Miix 3-10

PROCESADOR: INTEL® ATOM™ QUAD CORE
RAM: 2 GB
ALMACENAMIENTO: 32 GB
RESOLUCIÓN: 1920x1200
MICROSOFT OFFICE 365*

-15% EN LENOVO
DEL 22 AL 28 DE JUNIO

~~329€~~
279,15€

intel inside™ ATOM™

PROCESADOR INTEL® ATOM™

*Suscripción a Microsoft Office 365 durante 1 año.

© Lenovo 2015. Todos los derechos reservados. Intel, el logotipo Intel, Intel Atom e Intel Atom Inside son marcas comerciales de Intel Corporation en los EE.UU. y en otros países.

El Corte Inglés
compra online
elcorteingles.es

PANORAMA

CIFRAS ODIOSAS | **INFORME DE CALIDAD DEL AIRE**

ESPAÑOLES [95%] Un informe de Ecologistas en Acción presentado ayer revela que el 95% de los españoles **respiró aire contaminado** el año pasado.

KILÓMETROS [474.000] Además, un total de 474.000 kilómetros cuadrados soportan una **contaminación que daña árboles y cultivos.**

UN PERSONAJE

Silvio Berlusconi, EXPOLÍTICO. **Deberá pagar una pensión de 1,4 millones de euros al mes a su exmujer, Veronica Lario, según dictaminó ayer un tribunal italiano, que cerró de esta manera su causa de divorcio.**

DICHO SOBRE... **LOS PRESOS DE ETA**

«Es repugnante que quieran utilizar el dolor de las víctimas de ETA para ganar votos o para atacar a rivales»

J. FERNÁNDEZ DÍAZ, ministro del Interior

«Nada ofende más a las víctimas que invocarlas en el debate partidista sin paliar su dolor»

C. BESCANSA, responsable de Análisis de Podemos

EL CALOR SE CEBA CON PAKISTÁN

La ola de calor que afecta a Pakistán desde hace unos días, con temperaturas que sobrepasan los 40 grados, ya ha dejado un total de 692 fallecidos. Principalmente, han muerto personas mayores de 60 años por golpes de calor y deshidratación. No obstante, ya ha comenzado a llover en algunas zonas afectadas por las altas temperaturas. A finales de mayo, otra ola de calor causó la muerte de 2.000 personas en la India. FOTO: SHAHZAIB AKBER / EFE

Las mejores imágenes del día, y más fotogalerías, en... *20minutos.es*

AI denuncia que el 30% de las casas vacías de Europa están en España

La ONG exige la paralización de las ejecuciones hipotecarias. Entre enero de 2012 y junio de 2014 se han desalojado 97.577 viviendas habituales. A día de hoy, hay más de 3 millones sin ocupar

FCO. PELAYO
actualidad@20minutos.es / twitter: @20m
20minutos

Miles de familias han perdido su casa en los últimos dos años como consecuencia de las ejecuciones hipotecarias, según denunció ayer Amnistía Internacional (AI) en su informe *Derechos desalojados. Derecho a la vivienda y desalojos hipotecarios en España*, donde exige su paralización inmediata.

En concreto, entre enero de 2012 y junio de 2014, el Banco de España contabilizó un total de 97.577 desalojos hipotecarios de viviendas habituales. Es decir, se iniciaron los trámites para subastar estos inmuebles por el impago de la hipoteca que pesaba sobre ellos dejando sin casa a sus propietarios.

Desde que estalló la crisis en 2008 hasta el primer trimestre de 2015, el total de ejecuciones hipotecarias incoadas en España asciende a 598.747, según datos del Consejo General del Poder Judicial.

Medidas insuficientes

Amnistía considera que el derecho a la vivienda corre peligro en España porque «las autoridades competentes no han adoptado las medidas oportunas para proteger y hacer efectivo este derecho». La organización considera que «deben habilitarse mecanismos jurídicos y judiciales que permitan defender ante los tribunales el derecho a la vivienda de las personas afectadas por desalojos hipotecarios». Por último, solicita un mecanismo que vigile la negociación entre bancos y familias, para que el desalojo sea el último recurso.

«Es difícil encontrar en España una violación de los derechos humanos tan extendida y tan invisible» como los desahucios hipotecarios, denunció ayer Esteban Beltrán, director de Amnistía Internacional. «Mientras la vivienda se siga considerando como un bien de consumo e inversión, en lugar de como un verdadero derecho humano, con obligaciones para las autoridades, no se hará frente a esta situación», añadió.

A su juicio, «la mayoría de los desalojos afectan a casas construidas y compradas durante la etapa de bonanza económica hasta 2008. «La vivienda en propiedad se consideraba una inversión segura y las hipotecas se convirtieron en un producto muy atractivo para el sector financiero», explica.

Récord de pisos sin ocupar

El drama de los desahucios tiene, según la ONG, una cara aún más dramática: el parque de casas vacías más grande de Europa está en España, una de cada tres. Es decir, un 30% de los inmuebles deshabitados están en suelo español y superan los 3 millones de pisos.

El documento también indica que en España hay más de 250.000 viviendas con algún tipo de protección pública. Pese a ello, la vivienda social en nuestro país solo representa un 1,1% del total, frente al 32% de los Países Bajos, el 23% de Austria, el 18% del Reino Unido y el 17% de Francia, entre otros. «Las autoridades españolas no han respondido suficientemente a la crisis económica y al consiguiente aumento del número de desalojos con políticas públicas proactivas para proteger y realizar el derecho a la vivienda», sostiene la ONG.

AI va más lejos y demuestra con datos la desidia gubernamental. Según denuncian, entre 2009 y 2015 el gasto público de vivienda se ha reducido en los Presupuestos Generales del Estado en más de un 50%. Según Eurostat, las ayudas a la vivienda descendieron de los 40,95 € por persona en 2008 a 27,79 en 2012. La media en la UE fue de 134,65 € en 2012.

LA CRISIS DE LA VIVIENDA, EN CIFRAS

31.500
familias
se han beneficiado de la Ley de Segunda Oportunidad, una cifra a todas luces «insuficiente» para Amnistía Internacional.

80.000
casas desalojadas
forman el parque inmobiliario propiedad de la Sociedad de Gestión de Activos Procedentes de la Reestructuración Bancaria, es decir, del 'banco malo'.

4.420
desalojos
se han producido en Cataluña en el primer trimestre de 2015. Le siguen Andalucía, con 2.857, y la Comunidad Valenciana , 2.793. En Madrid hubo 2.253.

20 SEGUNDOS

Leopoldo López pone fin a su huelga de hambre

El dirigente opositor venezolano Leopoldo López puso fin ayer a la huelga de hambre que mantenía desde hace 30 días, tras anunciarse el lunes unas elecciones parlamentarias en el país para el próximo 6 de diciembre. «Venezuela ya tiene fecha para el cambio. Hemos logrado avances, pero queda camino por recorrer en esta lucha por conquistar la democracia», afirmó López en una carta que fue leída ante los medios por su esposa, Lilian Tintori. En la carta, López señaló que levantan la huelga, pero que «la lucha continúa» y se mantienen las reivindicaciones: la libertad «de todos los presos políticos» y «el fin de la persecución y la censura».

Alaya seguirá con los ERE

El Tribunal Superior de Justicia de Andalucía (TSJA) aprobó ayer el plan de actuación para el Juzgado de Instrucción número 6 de Sevilla presentado por su actual titular, María Núñez Bolaños, y ha decidido que la jueza Mercedes Alaya siga instruyendo el *caso de los ERE irregulares.*

Ayudas exentas de impuestos

El ministro Cristóbal Montoro anunció ayer que el Gobierno impulsará un cambio en la normativa para que las ayudas sociales para familias sin recursos concedidas por los ayuntamientos y diputaciones sean «inembargables» y estén exentas de pagar impuestos.

‘Medicamentalia’, un especial sobre el negocio de los medicamentos

‘20minutos’ofrece la investigación íntegra de Fundación Civio sobre el **comercio, la distribución y la producción** de fármacos

R. D.
actualidad@20minutos.es/twitter:@20m
20minutos

¿Cuánto cuesta producir realmente un medicamento? ¿Cómo funcionan las patentes médicas? ¿Qué ruta siguen los medicamentos falsos para entrar en el continente africano?

A estas y otras muchas cuestiones da respuesta *Medicamentalia,* un amplio especial informativo que te ofrece la web de ***20minutos*** en acuerdo con la Fundación Ciudadana Civio.

La investigación, llevada a cabo a lo largo de cinco meses, analiza, compara y contextualiza los precios de 14 medicamentos considerados esenciales por la Organización Mundial de la Salud (OMS), en más de 60 países de todo el mundo (la mayoría son naciones en vías de desarrollo), y pone el foco sobre el uso y la especulación a nivel mundial sobre fármacos que necesitan millones de personas para tratar males como la malaria, la tuberculosis, el dengue, afecciones respiratorias o el VIH.

Este trabajo permite consultar, por ejemplo, las horas de trabajo que necesita una persona en Haití o Etiopía para pagar el antibiótico más común o un simple omeprazol. La primera clave que arrojan los datos es que un ciudadano de un país en desarrollo tiene que trabajar mucho más para poder costearse un tratamiento esencial. Así, en Nigeria o Congo, un tratamiento con Omeprazol (30 pastillas) puede costar casi 13 días de trabajo. En España, Italia y Alemania, el mismo tratamiento se costea con entre una y dos horas de salario.

El proyecto también refleja cómo, en países en vías de desarrollo como Ghana, el alto precio de las medicinas abre la puerta a peligrosas falsificaciones que entran a través de mercado negro.

Un hombre sostiene una caja de medicamentos. JOSEP AKWASI

El sistema de patentes

La legislación nacional bebe de un acuerdo internacional, el TRIPS, que entró en vigor en 1995, por el que las patentes duran 20 años desde que se registra la petición, pero muchos países conceden extensiones de varios años –un mínimo de cinco, en la Unión Europea, por ejemplo–. En España, la norma está siendo debatida en el Congreso. Una regla internacional con 161 maneras de aplicarla, las mismas que países miembros de la Organización Mundial del Comercio.

20m.es/Medicamentalia

Ya puedes consultar el especial sobre el negocio de los medicamentos

20 SEGUNDOS

Andalucía frena por ley el repago

El Consejo de Gobierno aprobó ayer el anteproyecto de la Ley de Garantía y Sostenibilidad del Sistema Sanitario Público de Andalucía, que impedirá el repago en su cartera complementaria de servicios. También pretende garantizar la «superviviencia» en el futuro de este modelo de sanidad.

Violencia machista en Soria

Una mujer de 36 años R.N., vecina de Soria y de nacionalidad marroquí, murió la noche del lunes en su domicilio por causas que investiga la Policía Nacional, que ayer detuvo a su marido, de 37 años y del mismo país, por un posible delito de violencia de género.

Doña Letizia, a Sofía: «Me lo has puesto muy difícil»

Mientras le entregaba un premio. La Reina Letizia, presidenta de honor de Unicef, entregó ayer a doña Sofía el Premio Joaquín Ruiz-Giménez de Unicef y le agradeció su «valiosísima» labor desde la presidencia de honor de esta organización. Además, como receptora de su legado, le reconoció que se lo ha puesto «muy difícil».

Letizia y Sofía en el acto. EFE

La Reina Letizia también le felicitó «de forma muy especial» y remarcó que «nunca la palabra suegra ha sonado mejor».

Doña Sofía, por su parte, dijo a la Reina «Ahora eres tú quien continúas con el trabajo que tanto me ha ilusionado. Te deseo lo mejor». **R. A.**

Precios desde por persona y estancia en habitación y régimen de alojamiento y desayuno, válidos para determinadas fechas de los meses publicados. Incluyen: avión en clase turista desde Barcelona, tasas aéreas y traslados. Gastos de gestión no incluidos (6 € por reserva). Pago en 6 meses sin intereses: Reservando un mes antes de la fecha de salida. Financiación sin intereses hasta 6 meses. Gastos de gestión financiados 9€. Intereses subvencionados por Viajes El Corte Inglés, S.A. Financiación sujeta a la aprobación de Financiera El Corte Inglés E.F.C., S.A. Recibo mínimo 30€. Ejemplos de financiación a 6 meses sin intereses: Importe: 300€, 51,50€/mes, TIN 0%, TAE 10,71%, gastos de gestión: 9€, importe total del crédito/adeudado 309€. Importe: 1.000€, 168,17€/mes, TIN 0%, TAE 3,12%, gastos de gestión: 9€, importe total del crédito/adeudado 1.009€. Redondeo de decimales en la última cuota. Consulta condiciones. Plazas limitadas. AD: Alojamiento y desayuno; MP: Media Pensión. C.I.C.MA 59, HERMOSILLA 112 - MADRID.

8 días | 7 noches
Vuelo incluido desde Barcelona

Hotel 3* MP			Hotel 4* MP		Hotel 5* AD		
Julio	Agosto	Septiembre	Julio y agosto	Septiembre	Julio	Agosto	Septiembre
535€	590€	610€	655€	635€	695€	725€	745€

902 400 454

VIAJES El Corte Inglés
Una sonrisa de ida y vuelta

MÁS FUERTE QUE EL ODIO. Parker, un niño blanco de 3 años, y Taylor Willis, una mujer negra de Carolina del Sur, se han convertido en un fenómeno viral por esta foto, que tomó el padre del pequeño. Tras el asesinato de nueve afroamericanos en una iglesia, el abrazo espontáneo del pequeño a la mujer en una calle de Charleston –lugar del crimen– ya es más fuerte que el odio racial. FOTO: JOHN NETTLES

Tsipras se enfrenta ahora al ala más radical de Syriza

Los díscolos de su partido **no aceptan las concesiones impuestas por Bruselas** al primer ministro griego. «Son extremas y antisociales», afirma un crítico

R. A.
actualidad@20minutos.es / twitter: @20m
20minutos

Tras alcanzar el lunes un preacuerdo con las instituciones europeas para evitar la quiebra de Grecia, el primer ministro heleno, Alexis Tsipras, tiene ahora otro frente abierto: su propio partido. El ala más radical de Syriza no acepta las concesiones de Tsipras ante los socios europeos, que incluyen recortes en las pensiones y subidas de impuestos, entre otras medidas, y rechaza apoyarlas.

Las reacciones más duras han surgido de varios diputados de Syriza que antes formaron parte del partido socialdemócrata Pasok. Es el caso del vicepresidente del Gobierno, Alexis Mitrópulos, que ayer aseguró que las concesiones de Tsipras «no se pueden votar, porque son extremas y antisociales».

Otra dura crítica llegó del diputado de Syriza Yanis Mijeloyanakis, que calificó las nuevas propuestas de «lápida para Grecia» y opinó que el plan no pasará por los diversos órganos del partido. «El nuevo plan es peor que el primer rescate y ampliará la miseria social que Syriza se comprometió a combatir. ¿Cómo se puede hacer un acuerdo que aumentará los suicidios y empobrecerá a la gente?», dijo.

No obstante, Tsipras también cuenta con apoyos. El portavoz del Gobierno griego, Gavriil Sakelaridis, defendió las concesiones a los acreedores y advirtió a los críticos de Syriza que el Ejecutivo «no podrá mantenerse» si no obtiene el respaldo de sus diputados, lo que obligará a convocar elecciones: «La única salida serían las urnas y el voto del pueblo».

Sakelaridis reconoció que las propuestas entregadas a las instituciones europeas marcan una cierta «distancia» con el programa original de Syriza, pero aseguró que siguen defendiendo un «reparto justo» de la carga social.

En las calles, el ambiente que se percibe estos días también es contradictorio y muy polarizado: por un lado, se escuchan voces que dicen que lo que ha traído Syriza «es más de lo mismo»; y por otro, están los que apoyan claramente a Tsipras reconociendo que había que hacer concesiones. En Atenas, en la céntrica plaza Syntagma, llegaron a producirse enfrentamientos entre ambos bandos que obligaron a intervenir a la Policía.

El acuerdo podría llegar hoy

Las instituciones acreedoras y Grecia afinaban ayer la propuesta de Atenas para que el Eurogrupo pueda cerrar hoy un acuerdo político que sea refrendado por los líderes europeos en la cumbre de mañana. No obstante, antes deberán superar las discrepancias del FMI, que mostró reticencias a aceptar la propuesta. Ayer, las Bolsas europeas moderaron las ganancias a la espera del acuerdo: Madrid (0,30%), París (1,18%) y Fráncfort (0,72%). Solo Atenas mantuvo el rally alcista y se anotó un 6,11%.

Anticorrupción pide la imputación de Oleguer Pujol y su socio por delitos fiscales

Y delitos de «otra índole». La Fiscalía Anticorrupción pidió ayer al juez de la Audiencia Nacional Santiago Pedraz que cite a declarar como imputados por delitos fiscales y «de otra índole» a Oleguer Pujol, el hijo menor del expresidente catalán Jordi Pujol, y a su socio, Luis Iglesias. Así lo muestra un informe remitido ayer a Pedraz.

El fiscal hace esta petición tras la detención de Pujol e Iglesias hace ocho meses y después de haber analizado la documentación obtenida en el registro de sus domicilios y aportado a la causa varios informes de Hacienda y la Policía. Por ejemplo, en dos de ellos, referidos a una sociedad vinculada a ambos, dice el fiscal que «existen elementos de defraudación tributaria que tienen relevancia criminal».

El magistrado indaga en este caso siete operaciones inmobiliarias sospechosas por valor de miles de millones de euros realizadas por sociedades vinculadas al hijo de Jordi Pujol y que usaron dinero de origen aún desconocido. **R. A.**

20 SEGUNDOS

EE UU desplegará más artillería frente a Rusia en el este de Europa

El secretario de Estado de Defensa de EE UU, Ashton Carter, anunció ayer que su país desplegará temporalmente tanques, vehículos blindados y artillería en Bulgaria, Polonia, Rumanía, Estonia, Letonia y Lituania. Así lo avanzó Carter, junto con los ministros de Defensa de las tres repúblicas bálticas, que recibieron con satisfacción el anuncio y agradecieron el apoyo de EE UU frente a las amenazas rusas. El objetivo es que las dotaciones militares estadounidenses se muevan en la región para participar en maniobras y entrenamientos. Estas acciones de EE UU llegan tras el anuncio la semana pasada del presidente ruso, Vladimir Putin, de que aumentará su arsenal nuclear con más de 40 misiles balísticos intercontinentales.

Eneko DICHO A MANO Y SU BLOG, EN *20minutos.es*

El juez reclama la extradición de un criminal de guerra

El juez Fernando Andreu ha iniciado los trámites para pedir a Londres la entrega a España del director general de la Inteligencia Nacional de Ruanda y los Servicios de Seguridad, Karenzi Karake, reclamado por genocidio, crímenes contra la humanidad y terrorismo durante la guerra entre hutus y tutsis.

Comienza la destrucción de monumentos

El grupo terrorista Estado Islámico (EI) ha comenzado a destruir mausoleos de la ciudad monumental de Palmira (en el centro de Siria), que fue conquistada por los radicales en mayo, según informó ayer el propio grupo.

Pago de rescates

El presidente de EEUU, Barack Obama, anunciará hoy cambios en las medidas sobre el secuestro de estadounidenses en el extranjero, que incluyen no iniciar un proceso judicial contra las familias que paguen rescates por su liberación.

Libre información

La misión internacional sobre la libertad de información, formada por el International Press Institute, el Committee to Protect Journalists, la Federación Europea de Periodistas y la Plataforma en Defensa de la Libertad de Información, abandonó España sin ser recibida por el Gobierno. La misión se ha reunido con distintos actores sociales para reclamar más garantías para el ejercicio de la libertad de información en España.

LOGITRAVEL.com

Paquetes | Cruceros | Circuitos | Costas | Chollos | Vuelos | Hoteles | Trenes | Ferries | Coches

COSTA DAURADA

Vacaciones familiares junto al mar

CATALUNYA | COSTA DAURADA A tu manera | Cambrils | Salou Playa de Europa | La Pineda Platja

7% DESCUENTO

NIÑOS GRATIS O CON IMPORTANTES DESCUENTOS

HOTELES precio por persona y noche

SALOU		CAMBRILS		LA PINEDA	
Medplaya Calypso *** PC	26€	Best Maritim *** MP	34€	Best Sol d'Or *** MP	25€
Best Negresco **** MP	31€	Augustus *** MP	38€	Golden Donaire Beach *** PC	35€
Gran Regina **** PC	31€	Cesar Augustus *** PC	34€	Palas Pineda **** PC	37€
Sol Costa Daurada **** MP	35€	Best Cambrils **** PC	36€	Estival Park Salou **** PC	40€
Medplaya Pirámide Salou **** PC	39€	Estival Centurion Playa **** MP	53€	Gran La Hacienda **** MP	48€

Reserva tus Vacaciones en logitravel.com

Precios por persona en habitación doble, válidos para determinadas fechas de Verano 2015. Incluye estancia en hotel y régimen indicado, tasas e impuestos. MP: Media pensión / PC: Pensión completa. Nuestros precios son dinámicos (online), por lo que pueden tener variaciones en función de la fecha y hora en que se realice la reserva. **Gastos de Gestión 0€.** Consulta las condiciones de estas promociones en nuestra web. Precios sujetos a revisión conforme RDL 1/2007. Agencia de viajes on-line con el CI. BAL 471.

ALINEADOS

Jaime Alguersuari

SIN LICENCIA ● La FIA suspendió temporalmente, por razones médicas, la licencia del piloto catalán de Fórmula E debido al desmayo que sufrió el 6 de junio en la carrera de Moscú.

José Luis Escañuela

ESCRUTINIO A LA RFET ● El CSD enviará mañana a dos funcionarios para «inspeccionar los libros y demás documentos de dicha Federación», presidida por Escañuela.

Zinedine Zidane

«HABRÍA ACEPTADO EL PUESTO DE ENTRENADOR DEL REAL MADRID»

● **El exfutbolista francés, actual técnico del Real Madrid Castilla, aseguró que habría «aceptado el puesto» de primer entrenador del conjunto blanco tras la partida del italiano Carlo Ancelotti, ya que ello constituía un «desafío».**

David Ferrer

PIERDE EN NOTTINGHAM ● El tenista alicantino cayó ayer en el torneo sobre hierba de Nottingham ante Baghdatis (6-2 y 7-6). Feliciano López ganó a Fritz, por 6-3 y 6-3.

Mitos con dos puertas de salida

En Inglaterra se van con respeto y admiración; en Madrid y Barça... no siempre

R. D.
deportes@20minutos.es/twitter:@20m
20minutos

Xavi Hernández marchándose del Barça a lo grande, con un público entregado que agradecía a su ídolo tantos años de entrega al club… pero con el triplete de fondo. Haciendo memoria, apenas un año antes el canterano culé se iba a marchar por la puerta de atrás tras un año sin ganar un solo título y rumbo a Catar, pero al final cambió de opinión y la historia tanto para el club como para el jugador, que tuvo la despedida que merecía.

El caso de Xavi es una excepción en el fútbol español. Mientras que en otros países es normal que el ídolo se despida con todos los honores, en España, y más concretamente en los dos grandes del fútbol español, lo extraño es precisamente eso.

Mitos homenajeados

Estos dos últimos años hemos visto despedidas de mitos del fútbol homenajeados por estadios rendidos a sus pies. La última de ellas fue la de Steven Gerrard.

También a lo grande se despidió Frank Lampard la temporada pasada de su club de toda la vida, el Chelsea. Lo más curioso de todo es que lo hizo para marcharse al New York City, pero acabó jugando para el Manchester City, uno de los grandes rivales de los *blues,* pero ni eso hizo que la afición del equipo londinense hiciera un solo reproche al que fuera mito del club.

En Italia una de las últimas despedidas más recordadas es la de Zanetti, que dejó el Inter de Milán hace un año entre lágrimas y ante un público del Guiseppe Meazza entregado.

Pero el fútbol español es cosa totalmente distinta y ahora varias preguntas surgen: ¿Se irá Casillas también por la puerta de atrás? ¿Se enquistará tanto la renovación de Ramos como para que el central deje el Madrid?

El tema Casillas

El tema Casillas es complejo. Ha pasado de ídolo a villano en los últimos tres años. Su enfrentamiento con Mourinho en el primero de ellos, su suplencia en Liga con Ancelotti en el segundo y los pitos del Bernabéu por sus fallos en el tercero han hecho que su despedida apunte a traumática. Una parte importante del público no le aguanta, Iker ha expresado su malestar en más de una ocasión y si deja el club no será por la puerta grande.En caso de que su salida sea así, no será la primera vez que esto suceda. Raúl González abandonó el club de una forma semiclandestina, tras una rueda de prensa en la que anunció que se iba del Madrid rumbo a Alemania, y Guti en ese mismo año también hizo las maletas y se despidió con cierto malestar. Más antiguo es el caso de Fernando Hierro. Después de ganar la Liga, Florentino Pérez decidió no renovarle (junto a Del Bosque).

El Barça tampoco se libra: A Ronaldinho y a Eto'o les 'invitó' a salir Guardiola. Víctor Valdés tuvo también una salida de lo más extraña, Cesc volvió como un ídolo y se fue por la puerta de atrás y las salidas de mitos como Maradona, Ronaldo o Romario tampoco fueron precisamente entre vítores.

DIFERENTES FORMAS DE MARCHARSE

BUENAS SALIDAS

GERRARD ▸ Tras 17 años, el centrocampista del Liverpool recibió una cerrada ovación de Anfield en su último partido antes de embarcarse en la aventura americana.

LAMPARD ▸ Se despidió la temporada pasada de su club de toda la vida, el Chelsea. Lo hizo para marcharse al New York City, pero acabó en el City.

ZANETTI ▸ Jugador del Inter desde 1995 y capitán desde el 1999, el Giuseppe Meazza le despidió en 2014. El argentino no pudo contener las lágrimas.

SALIDAS POR LA PUERTA DE DETRÁS

HIERRO ▸ Fue un caso extraño. Después de ganar la Liga, Florentino Pérez decidió no renovarle a él ni al que era por entonces el técnico, Del Bosque.

VALDÉS ▸ Dijo que no seguía en el Barça y se lesionó tres meses antes de marcharse. En octubre de 2014, comenzó a entrenarse con el Manchester United.

RONALDINHO ▸ Pep Guardiola prescindió de él, a pesar de que el brasileño había sido el principal artífice de los éxitos del club entre 2005 y 2008.

IKER CASILLAS
Su futuro es una incógnita, pero la posible llegada de De Gea y su relación amor-odio con la afición pueden forzar su salida.

El representante de Koke niega contactos con el Barça y Reina vuelve al Nápoles

Mercado de fichajes. Iñaki Espizua, representante de Koke, dejó claro en el programa *Deportes COPE* que no han negociado con ningún candidato a la presidencia del Barcelona. «Está identificado con el proyecto del Atlético de Madrid y a partir de ahí poco hay que comentar», aseguró.

Otro jugador rojiblanco que tiene muchas novias es Arda Turan. El último equipo en apuntarse al interés por el turco ha sido el PSG, que estaría dispuesto a pagar 30 de los 40 millones de cláusula de rescisión que tiene. Milan, Manchester United y Liverpool también le quieren.

Otro de los jugadores más deseados del mercado de fichajes es Nicolás Otamendi, del Valencia. El United pondrá 35 millones sobre la mesa por defensa argentino, pero en escena ha aparecido su vecino, el Manchester City, a quien el conjunto ché debe abonar todavía 30 millones por Álvaro Negredo.

Además, ayer se confirmó el regreso de Pepe Reina al Nápoles. El portero abandona el Bayern de Múnich de Pep Guardiola para volver a la que fue su casa durante la campaña 2013-2014, a las órdenes de Rafa Benítez, nuevo entrenador del Madrid.

El Barça podría desprenderse de dos jugadores: el delantero Deulofeu está en Liverpool para cerrar su fichaje por el Everton y el lateral Douglas pondrá rumbo al Sevilla. El Betis ya tiene a su segundo fichaje, el centrocampista brasileño Petros, que llega del Corinthians.

20 SEGUNDOS

Guardiola da su apoyo a Laporta: «Él confió en mí»

El entrenador del Bayern y extécnico del Barça, Pep Guardiola, apoyó ayer la candidatura de Joan Laporta a la presidencia del club azulgrana. «Tengo un gran afecto personal por Joan (Laporta). Él confió en mí y le estaré siempre agradecido», afirmó. Su gran rival, el también expresidente Josep Maria Bartomeu, evitó responder a las críticas de Laporta por estar acusado de corrupción en el *caso Neymar.* Sin embargo, Bartomeu admitió contactos con jugadores, pero evitó concretar nombres: «Es bueno que el socio se ilusione con nuevos jugadores». La junta gestora confirmó que las elecciones serán el 18 de julio, sábado.

Del Bosque critica a las jugadoras

Vicente del Bosque, seleccionador nacional de fútbol, declaró ayer que «los cauces no han sido los correctos» en las quejas de las jugadoras de la selección femenina, quienes pidieron en un comunicado la dimisión del técnico Ignacio Quereda, tras caer en la fase de grupos del primer Mundial que jugaban.

El Levante negocia con el dueño de los Suns

El Patronato de la Fundación del Levante empezó una negociación con el estadounidense Robert Sarver, dueño de los Phoenix Suns. «Su oferta dejaría la deuda a cero», aseguró el presidente granota, José Manuel Fuertes.

«Somos mujeres grandes y fuertes, pero también femeninas»

Sabina Asenjo batió el récord de España de disco, que duraba 21 años. «Sentí un gran alivio»

DANIEL MATEO
dmateos@20minutos.es/twitter:@d_mateo
20minutos

«Alivio más que alegría». Eso sintió Sabina Asenjo cuando su lanzamiento de disco voló hasta los 60,74 metros para establecer un nuevo récord de España. Destrozaba así la marca de Ángeles Barreiro, que perduraba en el tiempo nada menos que 21 años. Días después, Asenjo se siente muy contenta por lo conseguido, pero la sensación que predomina es la de haberse quitado peso de encima. «Después de tantos años, salió. De tantos años de trabajo, de esfuerzo, sacrificio, de malos momentos... Todo eso ahora se queda atrás».

Se refiere Sabina a un tiempo pasado en el que llegó a replantearse su continuidad en este deporte: «Cuando pasas momentos difíciles o un par de años en los que no mejoras o tienes problemas, dices 'no me compensa'. Luego lo piensas bien y sabes que tienes que seguir. Yo creo que nos pasa a todos». Es esa inquietud innata del deportista porque los éxitos lleguen pronto. «Hay que ir despacio. En mi caso, empecé joven, pero los resultados positivos están llegando de mayor. Tengo 28 años y llevo en el alto nivel desde los 26. El trabajo de estos años da sus frutos ahora».

Sabina, que tiró hacia el atletismo «por pura casualidad», reconoce que nunca le gustaron los juegos de equipo. «Prefiero ser dueña de lo que hago yo. Así que cuando mi primo creó una escuela de atletismo, mis padres me obligaron a ir a pesar de mis súplicas para no hacerlo porque pensaba que se reirían todos de mí. Con 13 años y mi 1,78 pensaba que no serviría para el atletismo porque mi idea era que solo consistía en correr. Sin embargo, me lo pasé tan bien que ya nunca dejé de ir a la escuela».

La española, que se define «un poco desastre y muy despistada», reivindica la figura de la mujer deportista ante ciertos tópicos. «Hay otra forma de vivir y de ser femenina siendo distinta. Somos mujeres grandes y fuertes, pero también femeninas. '¿Por qué una mujer alta y fuerte no se va a sentir guapa?'».

LA MEJOR LANZADORA DE DISCO DE ESPAÑA

SABINA ASENJO FANCLUB

SABINA ASENJO

En busca del sueño olímpico

Ponferrada (León) 3/08/1986 Es una atleta especializada en el lanzamiento de disco. Acaba de batir el récord de España de esa especialidad. El pasado fin de semana, la berciana realizó un buen papel en los Campeonatos de Europa de Selecciones disputado en la localidad rusa de Cheboksary. Su objetivo es lograr la mínima para los Mundiales y los Juegos de Río.

La disciplina, clave del éxito

La disciplina es fundamental en el atletismo de alto nivel, aunque Sabina admite que su carácter es todo lo contrario A esa rectitud disciplinaria: «Es un trabajo de 24 horas. Tienes que ser muy cuadriculado, disciplinado, algo que yo no soy, porque soy un desastre, una cabra loca». La ayuda de su actual entrenador, Carlos Burón, ha sido muy importante: «Carlos me ha enseñado a entrenarme al 100%, a marcarme objetivos y a competir a alto nivel».

20 SEGUNDOS

España golea a Holanda en hockey

La selección española de hockey sobre patines terminó ayer primera del grupo A en el Campeonato del Mundo que se disputa en La Roche sur Yon (Francia), al golear a Holanda por 12-0. El combinado nacional jugará contra Mozambique en cuartos de final.

Muguruza remonta y Carla Suárez pierde

Garbiñe Muguruza remontó ayer a la eslovena Polona Hercog para vencer en tres sets por 5-7, 6-3 y 6-0 y avanzar a los octavos de final del torneo sobre hierba de Eastbourne. Carla Suárez, en cambio, cayó ante la estadounidense Sloane Stephens, número 43 del mundo, por 6-1 y 7-5.

París y Budapest, a por los JJ OO de 2024

París anunció ayer formalmente su intención de organizar los Juegos Olímpicos de 2024 y el Ayuntamiento de Budapest aprobó que la capital húngara también se presente como candidata.

Dinamarca acusa a Bjarne Riis

Las autoridades deportivas danesas acusaron ayer en un informe a Bjarne Riis, expropietario y director deportivo del equipo ciclista Tinkoff Saxo, de incitar al dopaje en su formación.

McLaren, sin averías en los test de Austria

Aunque la lluvia canceló la sesión matutina, por la tarde el piloto probador de McLaren Stoffel Vandoorne completó 78 vueltas, sin averías, en la primera jornada de test de F1 en el Red Bull Ring. Hoy rodará Fernando Alonso.

¡HOLA, SOY GINGA!

Río de Janeiro presentó ayer a Ginga, la que será su mascota oficial durante los Juegos Olímpicos del año que viene. Ginga representa un jaguar con los colores verde y amarillo de la bandera nacional brasileña. FOTO: EFE

El Madrid visita hoy a un Barça obligado a ganar

El Barça confía en el efecto ambiental del Palau Blaugrana para ganar hoy el tercer partido de la final de la Liga ACB ante el Real Madrid, su única opción para forzar un cuarto partido, ya que los blancos dominan la serie por 2-0. El conjunto catalán, no obstante, tendrá que hacer frente a la baja de su capitán Juan Carlos Navarro, que ya se perdió el segundo partido por una lesión que sufrió en el encuentro inaugural de la serie. «Es un todo o nada y así afrontamos el partido», dijo el técnico catalán, Xavi Pascual. En el Madrid, Rudy Fernández, con una contractura en la espalda, y Gustavo Ayón, con problemas en el pie izquierdo, son los que más preocupan al cuerpo técnico, aunque Pablo Laso confía en que «los dos puedan jugar». Barça-Real Madrid, hoy 19.00 h. La1 y TV3.

VIVIENDA *y* HOGAR

EL SUPLEMENTO DEL MIÉRCOLES

Y MUCHO MÁS, SIEMPRE ACTUALIZADO, EN...
20minutos.es/vivienda

MÁS **ALQUILER** Y MENOS COMPRA

MERCADO INMOBILIARIO El porcentaje de gente que opta por arrendar se ha sextuplicado desde el inicio de la crisis

R. S.
suplementos@20minutos.es / twitter: @20m
20minutos

En un país de compradores de vivienda como este, la crisis ha servido para impulsar el alquiler. Así se desprende de un estudio de Casaktua, según el cual, desde que el *tsunami* económico se nos vino encima a los españoles, el porcentaje de gente que opta por alquilar frente a la compra se ha sextuplicado. En concreto, ha pasado de ser un 6,4% en 2008, a un 40% a finales de 2014. Por contra, el porcentaje de gente que se inclinó por la propiedad ha pasado del 86% en 2008 al 58,5%.

En la actualidad, el 77% de los españoles vive en una casa en propiedad, y el 23%, de alquiler, según el informe de Casaktua, para el que se han hecho 1.100 entrevistas. Cuatro de cada diez, en su mayoría menores de 50 años, están pensando en mudarse a una nueva vivienda a corto o medio plazo, de los que el 28% tiene en mente la compra, y el 14%, el arrendamiento. La compra sigue siendo la opción mayoritaria entre las familias, las parejas sin hijos y los *singles*. Solo las familias monoparentales prefieren arrendar antes que adquirir.

Del 14% que busca una nueva vivienda en régimen de alquiler, muy pocos lo hacen por convicción: 7 de cada 10 afirman decantarse por el alquiler porque no les queda más remedio, alegando en su mayoría motivos económicos.

Casas más baratas y pequeñas

Los españoles buscan viviendas más baratas, más pequeñas y con menos servicios que antes de la crisis, según Casaktua. Además, que la vivienda tenga portero físico o el hecho de que esté cerca de una zona de ocio nocturno son los criterios que menos importan a los encuestados. En cuanto al tipo, el piso sigue siendo el rey, ya que siete de cada diez viven en uno. Le siguen el dúplex o el chalé adosado (12,5%), los chalés independientes (10%) y los apartamentos de un dormitorio (5%).

En cuanto al presupuesto, en el caso del alquiler, el 60% de los españoles dispone de menos de 400 euros por mensualidad. Solo un 2,6% destinaría más de 1.000 euros a este concepto, mientras que aquellos que no pueden gastar más de 150 euros mensuales suponen casi el doble, hasta llegar a un 4,4%. En el caso de los que optan por la compra, un 28% está dispuesto a pagar entre 50.000 y 100.000 euros, y un 26%, entre 100.000 y 150.000. Menos del 5% del total puede superar los 300.000 euros, mientras que en el lado contrario, casi el 7% tiene como límite los 50.000 euros.

Así las cosas, el precio se sitúa como el principal obstáculo a la hora de acceder a una vivienda. En este sentido, un 41% asegura que no adquiere una vivienda porque no encuentra una que pueda pagar (en 2008 eran el 34%). Le siguen, con un 31%, el sobrecoste que supone hacer frente a los impuestos y gastos derivados de la adquisición, como la notaría, y la incertidumbre sobre la evolución de los precios, que ha visto duplicar su importancia desde el inicio de la crisis hasta afectar al 30% de los españoles. El acceso a la financiación (22%) y la falta de un asesoramiento especializado durante el proceso de compra (21%) son otras barreras importantes.

JOSÉ MANUEL ESTEBAN

20 SEGUNDOS

Otro juez declara nulo el IRPH hipotecario

Un juzgado de Barcelona ha declararlo nulo el Índice de Referencia de Préstamos Hipotecarios (IRPH) por considerarlo abusivo para el consumidor. Con esta son ya 30 las sentencias de los jueces contra el IRPH, que estiman que puede ser manipulado por los bancos. De hecho, esa fue una de las principales críticas contra dicho índice cuando echó a andar, en noviembre de 2013. Su valor se calcula en función del tipo medio de los préstamos hipotecarios a más de tres años para la adquisición de vivienda libre concedidos por las entidades de crédito en España.

'Crowdfunding' para construir

El Grupo Wanda, un conglomerado de empresas chinas propietario del Edificio España en Madrid y del 20% del Atlético de Madrid, ha recaudado 720 millones de euros en internet en solo 3 días para financiar 5 proyectos inmobiliarios.

Alquilar casa en la playa, más caro

El precio medio del alquiler en primera línea de playa sube un 7% este verano (se sitúa en 595 euros, frente a los 552 del 2014), según el informe anual sobre el alquiler en la costa para el verano 2015 que elabora TecniTasa.

La Sareb vende 4.462 activos

La Sareb, conocida como el banco malo, ha vendido en lo que va de año 4.462 unidades inmobiliarias, «algo menos» que en el mismo periodo de 2014.

«¿CUÁL ES LA MAYORÍA NECESARIA PARA PONER ASCENSOR?»

En la junta ordinaria de mi comunidad se acordó la instalación de tres ascensores, uno por portal, por mayoría simple. ¿Con esta basta o son necesarias las 3/5 partes de los propietarios? ■ El quórum de los 3/5 quedó derogado tras la última reforma de la LPH. Actualmente, para su instalación se requiere el voto favorable de la mayoría de propietarios y cuotas. Si la finalidad de su instalación es suprimir barreras arquitectónicas, puede instalarse sin necesidad de acuerdo siempre y cuando se cumpla con las condiciones exigidas en el art. 10.1.b de la LPH.

Vivo en una comunidad donde la calefacción es eléctrica. Un vecino ha instalado sin permisos una caldera de gas y ha sacado la chimenea por la fachada, justo debajo de mi cocina y mi salón. Me llegan todos los olores y la suciedad. ¿Qué puedo hacer? ■ Puede poner la denuncia correspondiente ante el Ayuntamiento al no cumplir con los requisitos para su instalación.

Hace un año compré un piso y vi que todos pagan las cuotas por igual. Fue un pacto entre vecinos hace mucho tiempo, pero los estatutos dejan claro que cada piso tiene su coeficiente. Mi bajo tiene casi la mitad de metros y no estoy de acuerdo. ¿Puedo dejar de pagar esa cantidad? ■ Dado que la modificación en el sistema de reparto de los gastos no fue inscrita en el Registro de la Propiedad, como tercer adquirente de buena fe que compra creyendo que debe pagar conforme a su coeficiente de escritura, no debe sentirse vinculado por este sistema de reparto. Debe solicitar al presidente de la comunidad que incluya en el orden del día su modificación y, en el caso de que no se adopte un acuerdo al efecto, deberá acudir a la vía judicial.

En mi comunidad hay aires acondicionados y trasteros instalados en contra de la normativa. ¿Puedo instar al administrador a denunciar a los infractores si no han pasado más de 15 años? ■ Las denuncias vía administrativa y los procedimientos judiciales vía civil que tengan como finalidad la retirada de los aparatos debe realizarlas el presidente como representante legal de la comunidad.

20minutos.es *responde*
Vivienda

Deja tu pregunta en el foro de *20minutos.es* y Patricia Briones, abogada del Colegio de Administradores de Fincas de Madrid, responderá los miércoles de 13.00 a 14.00 h.

MÁS PREGUNTAS Y SUS RESPUESTAS, EN...
20minutos.es

El lugar de encuentro entre los lectores y 20minutos

zona20

CARTAS DE LOS LECTORES

Envíanos tus cartas por correo electrónico a **zona20valencia@20minutos.es** ● Por fax al **917 015 660** ● Por correo a **C/ Xàtiva, 15, 4.º, 8ª A; 46002 Valencia** ● Incluye nombre y dos apellidos, dirección, teléfono, edad y DNI. Los textos que superen nueve líneas de folio serán descartados. ¡No los envíes en mayúsculas! *20minutos* se reserva el derecho de extractarlos

La bandera del PSOE

A mí me parece muy bien que Pedro Sánchez se arrope en la bandera de España. Lo malo es que esto tenga que ser noticioso. Y que el partido que tiene la 'E' en sus siglas se haya apoyado tantas veces para gobernar, como el PP, en otros partidos que quieren dividirla, fomentando así la división de España. Y que, a pesar de declararse el PSOE laico, y repetirlo ahora Sánchez, no denuncie que esa bandera mantiene añadidos inconstitucionales, como la cruz (lo mismo sería una media luna), así como escudos que no representan bien una España federal, que también Sánchez dice reclamar. Por no hablar de la corona, opción partidista que no ha sido aprobada en plena libertad por los españoles, por más que se pretenda lo contrario, declarándose el PSOE republicano... de boquilla. Somos ya muchos los ciudadanos que no podemos soportar tantas, tan claras y tan prolongadas contradicciones. Solo una bandera sin signos partidistas –con los colores que sea– puede unirnos realmente a todos los españoles. Lo demás es perpetuar demagógicamente la peor corrupción, la ideológica, todavía tan patente, para vergüenza nuestra, en los símbolos patrios. *Martín Sagrera Capdevila.*

SANGRAR ABIERTAMENTE

Dice el líder de Podemos, Pablo Iglesias, que la «cuestión nacional» es un asunto que en su opinión ha estado «sangrando abiertamente» desde la transición. No, señor Iglesias, no se equivoque, yo no sé si la «cuestión nacional» ha estado «sangrando abiertamente» como usted dice; lo que sí sé es que ha habido cerca de mil personas asesinadas por ETA que sí han sangrado abiertamente. Señor Iglesias, hay que ser más cuidadoso con el uso que se hace del lenguaje y con las expresiones que uno utiliza, sobre todo cuando hay tanta sangre por medio. *José Antonio P. Maqueda.*

Patriotas de miseria

Los que se hacen llamar patriotas curiosamente nos han vendido el país. Especulando con todo lo especulable, pisos a fondos buitre, privatizando la sanidad, educación, el agua, dando todo tipo de facilidades a inversores extranjeros, robando de fondos públicos, hundiendo en la miseria a buena parte de la población, sea esta trabajadora o no. Además, se mofan del cambio climático, del tercer mundo y de la urgencia de medidas, bloqueando fuentes no contaminantes y renovables de energía. Patriotas del planeta miseria. Sus valores, el egoísmo y el despotismo. *Pablo M. López-Roca.*

El trato a los animales

Hemos visto horrorizados cómo en China se preparan para comer carne de perros, espeluzna ver las jaulas llenas de perros aterrorizados a la espera de ser sacrificados cruelmente y pensé pero qué salvajes... Entonces me vino a la cabeza lo que hacemos aquí con los toros en cada pueblo y ciudad, especialmente en verano.

En la costa la diversión es lanzarlos al mar a ver si nadan o se ahogan. En otros lugares, les prenden fuego en la cabeza para verlos correr despavoridos abrasándose. En otros, les atan la cabeza mientras una horda los patea, les clava todo tipo de pinchos. En Tordesillas, los persiguen a caballo y los rodean cuando ya están agotados para lancearlos. En las plazas de toros, ya lo saben. No hay lugar donde no se tortura y masacre a toros, vacas, vaquillas, terneras, les da igual. Y por purísima diversión. Así que viendo lo que hacemos aquí, no es para escandalizarse de lo que hacen fuera, ¿no? En realidad, no creo que exista otro país más sádico con los animales que el nuestro.

Queda la esperanza de cambio, de otra generación que exija otras leyes, pero hasta entonces, estamos condenados a la barbarie. *Marta Ruiz.*

LISTAS en *20minutos.es*

FRACASARON EN EL CINE

Hay estrellas que no consiguieron el mismo éxito que en las series de televisión donde empezaron.

1. J. Love Hewitt (foto)
2. Sarah Michelle Gellar
3. Matthew Perry
4. Ashton Kutcher
5. David Caruso
6. Katherine Heigl
7. Matthew Fox
8. Michael C. Hall
9. Kelsey Grammer
10. Kristen Bell

Entra en ***20m.es/listasactores*** o captura este código para votar en esta lista

José María Mercader Sobrequés

PADRE DE NUESTRA COMPAÑERA CARLA, FALLECIÓ EL LUNES EN BARCELONA

Los trabajadores de ***20minutos*** queremos unirnos al dolor de nuestra compañera Carla Mercader, cuyo padre, José María Mercader, médico de profesión, murió el lunes 22 de junio en Barcelona a los 73 años, dejando viuda (Sonia) y dos hijos (Carla y Txema). Hacemos extensivo el pésame al resto de sus allegados.

«¿MERECE LA PENA ESPERAR LO NUEVO DE MICROSOFT?»

Estoy pensando en comprarme un iPhone y no sé por cuál decidirme: el 4S con 16 Gb o el 5S 16 Gb. La diferencia de precio es considerable y mi duda es que quizá el 4S se haya quedado un poco antiguo en cuanto a *software* y actualizaciones. ¿Qué me recomendáis? ■ Aunque la diferencia de precio sea considerable, el salto entre el 4S y el 5S es importante (dos generaciones de diferencia). Dado que Apple suele actualizar su SO con retrocompatibilidad (limitada), el 5S te va a durar más. Tiene mejor pantalla, es mas potente (especialmente en gráficos) y la cámara también está actualizada. Nuestro consejo es apostar por el 5S, sin duda.

Quería saber si me conviene comprar una tarjeta de memoria para la cámara réflex aquí o en Latinoamérica, por donde estaré viajando en los próximos meses. ¿Tendría algún problema en aduanas? ■ Si te vas a un lugar donde vendan de todo puede que no tengas problemas, pero si te vas a un pueblo puede que no tengas la opción ni de comprarla, como sucedería en España. Allí la tecnología es más cara, así que incluso aunque pudieses comprarlo es probable que te merezca más la pena llevártela de aquí. Casi seguro que si la compras allí luego puedas tener problemas con garantías, pero eso también depende de cada marca que lo cubra o no. Por las aduanas no creo que tengas problemas, porque si la compras allí para uso y la tienes en la cámara, no te van a decir nada.

¿Merecería la pena esperar a que Microsoft mueva ficha y saque móviles con el nuevo Windows 10 o merecería más la pena apostar por Android? Lo pregunto porque he trabajado con Android y no me gusta demasiado, es un *software* libre y eso es bueno y malo: hay demasiadas distribuciones y el sistema no me parece 100% estable. ■ Esperar a Windows puede ser una opción si no tienes prisa, ya que Windows 10 para móviles tardará en llegar al menos hasta el Q4; es decir, casi a finales de año. Aun con esto, nadie asegura que vaya a ser una buena opción ni que sea notablemente mejor que el actual Windows Phone. Nuestra opinión al respecto es reservada. Android sigue siendo la plataforma mayoritaria y la que ofrece mayor variedad de precios, modelos y fabricantes, aunque como bien indicas a veces esto trae una falta de estabilidad y homogeneidad. Aun así existen excelentes modelos con una buena relación calidad precio y destacan en la gama alta. Por último, el iPhone puede ser una opción si no quieres complicarte demasiado y te gusta disfrutar de la mejor variedad de *apps* disponibles (algunas de pago).

20minutos.es responde

Tecnología

Deja tu pregunta en el foro de ***20minutos.es***, y nuestros expertos Carolina Denia y Juan Castromil responderán en directo todos los martes de 12.00 a 13.00 h.

MÁS PREGUNTAS Y SUS RESPUESTAS, EN... *20minutos.es*

Accidentados no saben que tienen derecho a indemnización

INFORME, REVELA QUE MÉDICOS Y ASEGURADORAS PACTAN INDEMNIZACIONES A LA BAJA

TRÀFICO La mayoría de los accidentados no saben que tienen que reclamar una indemnización a la aseguradora.
La reclamación deben hacerla médicos y abogados a favor del accidentado, y no la aseguradora que intenta pagar lo menos posible. Hay una empresa, con oficinas en toda España, llamada **Indemnización Directa**, formada por ex-jueces y ex-directivos de aseguradoras, que luchan por conseguir la máxima indemnización, por la vía amistosa, sin acudir a los juzgados, !si no es necesario¡.

Trabajan a porcentaje sobre resultados. Han resuelto ya 20.000 accidentes y cada año consiguen 10 millones de euros en indemnizaciones.
Según comenta su directora Eva Martín "estamos orgullosos de ayudar a miles de accidentados, para que cobren la máxima indemnización, en el menor tiempo posible. Cualquier persona puede acceder a nuestos servicios, ya que no pedimos dinero a cuenta, ni cobramos nada, hasta obtener resultados. La mayoría de los clientes vienen recomendados por clientes satisfechos "

VALENCIA
Gran Via de Fernando el Catolico, 36

Tel. 96 323 96 55

Indemnización DIRECTA
SÓLO COBRAMOS SI USTED COBRA

www.indemnizaciondirecta.com

Lr. Larevista DIARIA DE CULTURA Y TENDENCIAS, OCIO Y ESPECTÁCULOS, GENTE Y TELEVISIÓN

El fútbol es el 'videojuego rey'

'FIFA 15' fue el juego más vendido el año pasado en toda España, un ejercicio en el que el consumo de ocio digital alcanzó un total de 996 millones de euros, un 6,8% más que lo gastado en 2013

DANIEL G. APARICIO
dgonzalez@20minutos.es / twitter: @20hotcombo
20minutos

El crecimiento de la industria del videojuego continúa imparable, tanto a nivel mundial como nacional, donde el sector ya se ha definido como un negocio serio que ha alcanzado la madurez de otras áreas del entretenimiento como el cine o la música. En concreto, el consumo en el sector del videojuego en España alcanzó en 2014 los 996 millones, un incremento del 6,8% respecto a 2013. El sector se consolida como la primera industria de ocio audiovisual e interactivo en nuestro país.

Una de las claves de este crecimiento ha sido la consolidación de la nueva generación de consolas (PS4, Xbox One y Wii U), que ha conllevado un significativo aumento en el gasto en *hardware*. Desde 2007, los españoles no se habían dejado tanto dinero en consolas como este último año: 301 millones de euros, un 9,4% más que en 2013.

Más impresionante es el aumento del consumo *online* de videojuegos en 2014, que revela la velocidad a la que se está digitalizando la industria. Alcanzó los 241 millones de euros entre *apps* (dispositivos móviles) y el resto de plataformas *online*, un 41% más que el año anterior, tal y como reveló ayer AEVI, la Asociación Española del Videojuego.

Estas buenas cifras compensan el descenso del 9,2% en las ventas de videojuegos en formato físico, donde los gustos parece que no cambian y el fútbol y la acción vuelven a ocupar gran parte de las posiciones del *ranking* de los títulos más vendidos.

Aunque los datos económicos son importantes, no son la única señal de la madurez del sector. Según Alberto González Lorca, presidente de AEVI, «la industria del videojuego es un motor de innovación, versatilidad y un gran generador de oportunidades de crecimiento» que por fin ha sido reconocido por la Administración. Gran parte de ese mérito se lo atribuye a Víctor Calvo-Sotelo, secretario de Estado de Telecomunicaciones y para la Sociedad de la Información, quien se ha esforzado en los últimos años por impulsar el potencial de la industria del videojuego. «Ha habido un acercamiento mayor de las autoridades hacia nuestra industria. Antes la relación no era fácil, pero ahora existe una vía de diálogo continua y la comunicación es bastante fluida», asegura González Lorca.

La situación presente hace prever un buen futuro para la industria. «Lo que vais a ver en los próximos años –que es algo que se está viendo ya– es una explosión de desarrolladores y de la gente que rodea el negocio, un crecimiento exponencial de la industria. Se está produciendo un gran *boom* a nivel mundial y tenemos que conseguir que algo se quede aquí, generar una industria propia que dé lugar a un número importante de empleos», comenta el presidente de AEVI.

Abundando en esta idea, señala que «se está formando una nueva constelación de nuevos desarrolladores gracias a que los costes de incorporarse a la industria ahora mismo son muy bajos». «Se está produciendo una generación de videojuegos muy importante en todo el mundo, también aquí. En España tuvimos esta generación en los años 80, desde entonces no hemos vivido tal incorporación a este mundo como la que se puede tener ahora. Lo importante es que no perdamos el tren. Hay capacidad de generación de proyectos, posibilidad de nuevas inversiones, talento... y hay que aprovecharlo», sentencia.

LOS VIDEOJUEGOS MÁS VENDIDOS EN 2014

FIFA 15

FIFA 15 le proporciona doble medalla al deporte rey, el oro y el bronce, gracias a su versión para PlayStation 3 (el videojuego más vendido del año) y la edición mejorada de PlayStation 4 (tercer juego más vendido). ELECTRONIC ARTS

MINECRAFT

El segundo juego más vendido es una de las revelaciones de los últimos años. Este videojuego *indie* que durante mucho tiempo fue un producto minoritario se ha acabado convirtiendo en un fenómeno de masas este año. MOJANG AB

JUST DANCE

El dominio de Sony y sus PlayStation solo lo rompe Nintendo gracias a la portátil Nintendo 3DS y una rareza inesperada: el juego de baile *Just Dance* para Wii, una consola ya antigua para la que apenas salen títulos. NINTENDO

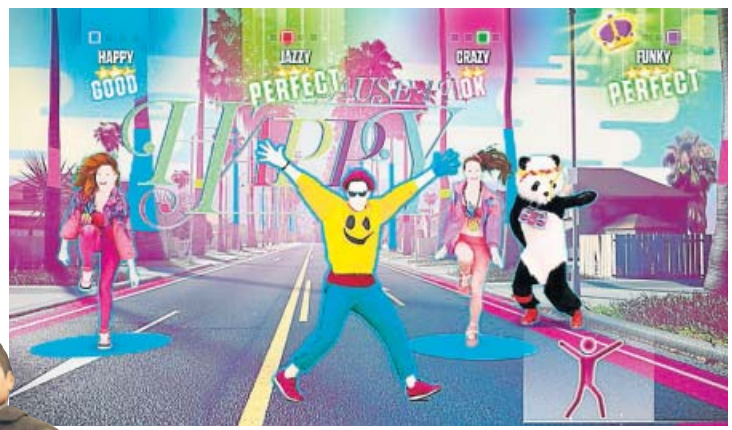

TOMODACHI LIFE

El simulador de vida, que se ha situado en el noveno puesto, ofrece una peculiar propuesta en la que el componente social es clave. NINTENDO

GTA V

En la cuarta posición comienzan los tiroteos: *Grand Theft Auto V*, para PS3, fue el videojuego más vendido en 2013. Ahora, su versión para PS4 se ha colado en el puesto 14º del *ranking*. ROCKSTAR GAMES

'Call of Duty' por todas partes

La saga de acción bélica *Call of Duty*, también habitual de estos *rankings*, se lleva tres puestos entre los veinte más vendidos: el quinto *(Call of Duty: Advanced Warfare* para PS3), el octavo *(Call of Duty: Ghosts* para PS3) y el undécimo *(Call of Duty: Advanced Warfare* para PS4). Otros títulos de acción que han logrado un número de ventas significativo son *Watch Dogs* para PS4, *Far Cry 4* para PS3 y *Assassin's Creed IV* para PS3 también.

En España existen hoy alrededor de 400 compañías de desarrollo de videojuegos, concentradas sobre todo en Madrid y Barcelona, que suman más de la mitad del total nacional. La mayoría de estas empresas son muy jóvenes, ya que desde 2011 se han creado 285 nuevas desarrolladoras. Actualmente las empresas de desarrollo de videojuegos emplean a más de 3.000 personas en toda España. Uno de los factores que ha influido en el crecimiento de la industria, aparte del gran número de plataformas de distribución digital y el auge de los juegos para móviles y tabletas, ha sido la proliferación de motores gráficos, que hacen que la tarea de diseñar un videojuego sea mucho más sencilla que con los tradicionales lenguajes de programación.

final
LA VOZ
5
esta noche
21.50 h

Televisión

EL DUELO DEL LUNES

Debut de altura. El estreno de la nueva serie de La Sexta le dio a Mediaset una alegría. Superó a *Pekín Express,* que sigue discreto por debajo de los 2 millones.

'Anclados'	PROGRAMA	'Extant'
SERIE	GÉNERO	SERIE
TELECINCO	CADENA	LA SEXTA
16	CUOTA DE PANTALLA (%)	14,6
2.836.000	ESPECTADORES	2.673.000

HOY, NO TE PIERDAS...

'Pesadilla en la cocina'. Chicote visita un hotel que también es restaurante y que está llevando a la ruina a sus propietarios. **A las 22.30 h. La Sexta**

'En la caja'. El periodista Jesús Cintora protagonizará la tercera entrega de este programa de reportajes, esta vez centrado en los desahucios. **A las 22.35 h. Cuatro**

La mejor voz de 2015 será masculina

El 'talent' de Telecinco acaba hoy con una final en la que se medirán cuatro concursantes, todos ellos chicos

D. M. / D. G.
entretenimiento@20minutos.es / twitter: @20m
20minutos

Tras tres meses de duelos musicales cargados de competitividad y emoción, la exitosa tercera edición de *La Voz* alcanza esta noche (a partir de las 21.50 horas en Telecinco) su gran final, un último programa en el que el público elegirá al ganador entre las cuatro voces finalistas, todas ellas masculinas en esta ocasión. Antonio José (representante del equipo de Antonio Orozco), Maverick (defendido por Laura Pausini, *coach* que se ha convertido en la gran revelación de esta edición del *talent show),* Marcos (la apuesta de Alejandro Sanz) y Joaquín (del equipo de Malú, la más veterana de los *coaches)* se miden hoy en un duelo en el que el jurado estará presente, pero solo para disfrutar del espectáculo y apoyar a sus candidatos, ya que la decisión final será responsabilidad exclusivamente de los espectadores.

Si todo sale como auguran las quinielas, Antonio Orozco podría salir del plató con la alegría de haber colocado a su elegido, Antonio José, en lo alto del podio del programa. Este joven cordobés de 20 años parte como gran favorito, ya que no ha parado de recibir elogios desde el comienzo del concurso y se ha acabado convirtiendo en todo un fenómeno en las redes sociales. Maverick, un guapo castellonés que llegó al concurso con una dura historia detrás (un productor musical estafó a su familia), podría dar la sorpresa.

LOS FINALISTAS DE 'LA VOZ': SUS PROS Y SUS CONTRAS

ANTONIO JOSÉ Parte como gran favorito. Tiene muchas tablas (representó a España en Eurojunior 2005), pero es el menos versátil de todos los finalistas.

JOAQUÍN Como profesor de música domina totalmente la voz. A pesar de ello, su elección de canciones no ha sido muy acertada para ganarse el favor del público.

MARCOS Este portugués de 24 años tiene quizá la mejor voz de toda la final. Sin embargo su estilo es demasiado clásico.

MAVERICK Su pop internacional es un arma de doble filo: a pesar de dominarlo muy bien, en este tipo de programas familiares suele triunfar más la música en español.

MEDIASET

Las mejores historias del mes te las contamos solo nosotros. el próximo viernes, con tu diario, *el mensual de 20minutos*

El eco de la crisis en el arte. Distintas disciplinas artísticas reflejan la crisis y su impacto en la sociedad.

Entrevista con Mireia Belmonte: «Cuando me retire valoraré lo conseguido»

Bañadores, la consigna es seducir. Son protagonistas a pie de playa. Así vienen este verano.

Y además, motor, viajes, gastronomía, agenda de ocio, relaciones personales...

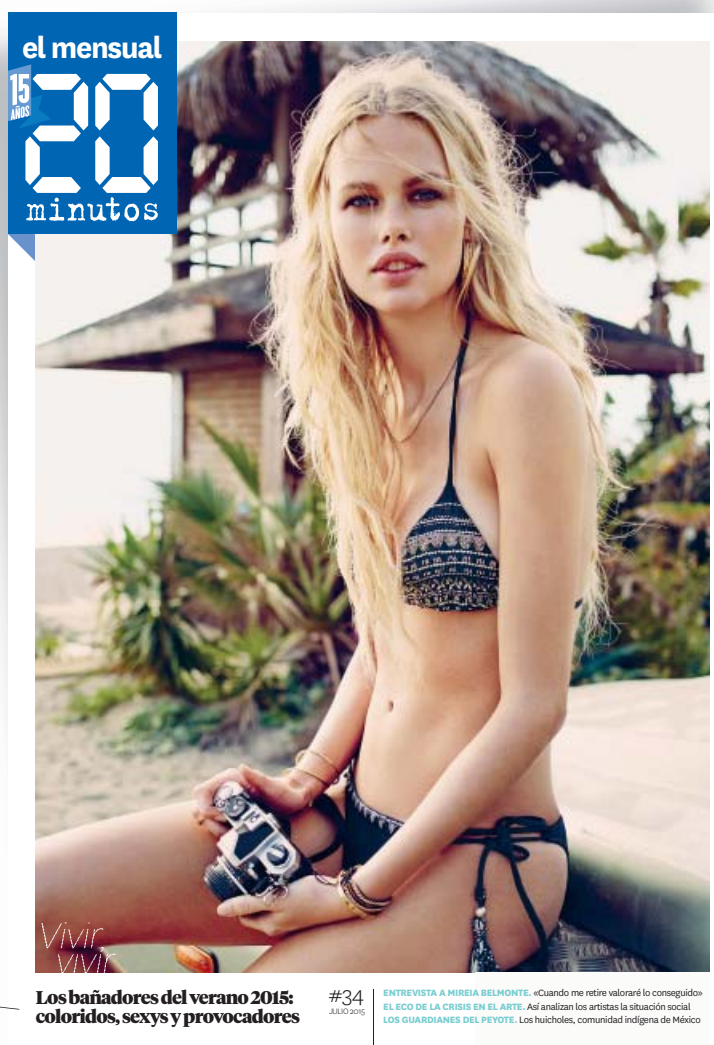

Entrega en mano junto con tu diario, hasta agotar distribución, en los puntos de distribución habituales. También disponible en 2om.es/elmensual **Síguenos en Twitter: @2omelmensual**

EL CINE
OBLIGADA · ★★★★ EXCELENTE · ★★★ BUENA · ★★ NORMAL · ★ MALA · ● HORRIBLE

'ÁGUILA ROJA: LA PELÍCULA'

LA 1. 22.30 H (+7) ★★

La villa acoge una cumbre internacional entre España, Francia, Inglaterra, Portugal y la Iglesia que busca un acuerdo de paz. Sin embargo, resulta ser solo una cortina de humo para conquistar el Reino de España. Dir.: José Ramón Ayerra. **Reparto:** David Janer, Javier Gutiérrez, Inma Cuesta, Francis Lorenzo.

'DALLAS BUYERS CLUB'

CANAL+. 22.30 H (+12) ★★★★

El *cowboy* Ron Woodroof es diagnosticado como seropositivo en 1986. Con una esperanza de vida de 30 días, es enviado a casa con la única ayuda de un medicamento altamente tóxico. Dir.: Jean-Marc Vallée. **Reparto:** Matthew McConaughey, Jared Leto.

Y ADEMÁS, EN...
20minutos.es/television
Series, películas, documentales, rodajes... Toda la actualidad de gente y televisión, al minuto

LA 1

06:00 Noticias 24H
06:30 Telediario matinal
08:30 Los desayunos de TVE
10:05 La mañana
14:00 Informativo territorial
14:30 Corazón
15:00 Telediario 1 Pilar G. Muñiz y Sergio Sauca
16:00 Informativo territorial
16:15 El tiempo
16:20 Acacias 38
17:20 Seis hermanas

18:20 h

España directo

Magacín muy en contacto con los temas sociales que incluye conexiones con todos los rincones de la geografía nacional para mostrar fiestas, curiosidades, gastronomía...

18:55 Baloncesto Liga ACB Barcelona - Real Madrid
21:00 Telediario 2 Ana Blanco y Jesús Álvarez
21:50 El tiempo
22:00 Viaje al centro de la tele *En lo más alto*
22:30 Águila Roja
00:35 El debate de La 1 *Los nuevos presidentes*
01:50 Repor
02:20 La noche en 24H

LA 2

06:00 TVE es música
06:30 That's English
07:00 Documental
08:00 Burgos, la tierra tal como era
08:25 Zoom Tendencias
08:40 Cámara abierta
08:55 Biodiario
09:00 Agrosfera
09:30 Aquí hay trabajo
10:00 La aventura del saber
10:55 Amar en tiempos revueltos
11:50 Para todos, La 2
13:35 Documental
14:25 Cuéntame

15:45 h

Saber y ganar

Los duelos especiales que los concursantes deben afrontar esta semana en el concurso cultural de La 2 estarán dedicados al actor Cary Grant y a los directores Alfred Hitchcock y Vicente Aranda.

16:25 Grandes docum.
18:05 Documenta2
18:50 Para todos La 2
20:10 Ochéntame otra vez
21:10 Documenta2
21:55 Historia de nuestro cine *Las truchas*
23:35 La 2 Noticias
00:05 Documental
01:00 Brain Games
01:25 Conciertos Radio 3
01:55 Documental
02:50 Amar en tiempos revueltos
04:30 TVE es música

ANTENA 3

06:00 Minutos musicales
06:15 Noticias de la mañana
08:45 Espejo público
12:20 Arguiñano en tu cocina
12:45 La ruleta de la suerte
14:00 Los Simpson
15:00 Noticias 1 Vicente Vallés y Lourdes Maldonado
15:45 Deportes
16:00 El tiempo
16:30 Amar es para siempre
17:30 El secreto de Puente Viejo
18:45 Ahora caigo Arturo Valls
20:00 ¡Boom! Juanra Bonet
21:00 Noticias 2
21:30 Deportes
21:40 La previsión de las 9

21:45 h

El hormiguero

El programa presentado por Pablo Motos recibe la visita de Andrés Pajares y Fernando Esteso. Los actores repasarán algunas de las anécdotas que vivieron en las nueve películas que hicieron juntos.

22:40 Sin identidad
00:15 Cine: *Secretos del Edén*
01:30 Cine: *Un sueño para Holly*
02:45 Comprando en casa
03:15 Minutos musicales

CUATRO

07:00 El zapping de surferos
08:45 Billy el Exterminador
09:30 El último poli duro
10:30 Alerta Cobra *El cartel*
12:20 Las mañanas de Cuatro Javier Ruiz
14:10 Noticias Cuatro Marta Fernández
14:50 El tiempo
14:55 Deportes Cuatro Manu Carreño y Manolo Lama

16:00 h

Castle

El bueno, el malo y el bebé. Un hombre ensangrentado irrumpe en una iglesia y muere poco después tras entregar un misterioso bulto al párroco. En el paquete aparece un sonriente bebé...

17:35 Hawái 5.0 *Confianza Inquebrantables*
20:00 Noticias Cuatro Miguel Ángel Oliver
20:55 El tiempo
21:00 Deportes Cuatro
21:30 Gym Tony
22:35 En la caja Jesús Cintora: *Fondos buitre*
00:45 21 días *Viviendo con musulmanes*
02:00 Spartacus
02:50 Puro Cuatro
04:00 Shopping

TELE 5

06:30 Informativos Telecinco Roberto Fernández y Ane Ibarzabal
08:55 El programa de Ana Rosa
12:45 Mujeres y hombres, y viceversa Emma García
14:20 Cámbiame Con Marta Torné
15:00 Informativos Telecinco David Cantero e Isabel Jiménez
15:35 Deportes Pablo Pinto
15:45 El tiempo
16:00 Sálvame limón y naranja
20:10 Pasapalabra
21:05 Informativos Telecinco Pedro Piqueras
21:35 Deportes J. J. Santos
21:45 El tiempo

21:50 h

La Voz

Gran final que proclamará a uno de sus finalistas ganador de la tercera edición: Marcos Esteves, Maverick, Joaquín o Antonio José. El premio consiste en un contrato discográfico con Universal Music.

01:15 Supervivientes Honduras Resumen diario
02:30 Premier Casino La ruleta VIP
05:00 Fusión sonora

LA SEXTA

06:00 Minutos musicales
07:15 ¿Quién vive ahí?
09:05 Crímenes imperfectos
10:30 Historias criminales
11:30 Informe criminal
12:20 Al rojo vivo Debate y entrevistas
14:00 laSexta Noticias 1 Helena Resano
14:55 Jugones Josep Pedrerol
15:30 laSexta Meteo
15:45 Zapeando Frank Blanco

17:15 h

Más vale tarde

Espacio de actualidad presentado por Mamen Mendizábal que analiza con espíritu crítico los acontecimientos del día en una mesa de debate con periodistas de distintos medios.

20:00 laSexta Noticias 2 Cristina Saavedra
20:45 laSexta Meteo
21:00 LaSexta Deportes
21:30 El intermedio Con Wyoming y Cía.
22:30 Pesadilla en la cocina
01:50 Crímenes imperfectos
02:15 Poker Caribbean Adventure
02:40 Juega con el 8
04:00 Minutos musicales

OTRAS

CLAN TV

06:45 La abeja Maya **08:45** Caillou **09:00** Peppa Pig **10:15** Heidi **11:00** Ben y Holly **12:20** Dora la Exploradora **13:10** Bob Esponja **14:20** George de la jungla **15:45** Ella la elefanta **16:35** Dino Tren **17:00** Peppa Pig **17:45** Ben y Holly **18:25** Los superminihéroes **19:30** Los pingüinos de Madagascar **20:20** Bob Esponja **21:05** Invizimals **21:30** Pokemon **23:00** Icarly

TELEDEPORTE

13:00 Directo Juegos Europeos Fútbol playa: España - Italia **14:30** Directo Juegos Europeos. Natación semifinales

ANTENA 3 NEOX

07:00 Neox Kidz **13:00** Aquí no hay quien viva **16:15** Big Bang Theory **17:40** Cómo conocí a vuestra madre **18:55** Modern Family **20:10** Dos hombres y medio **21:35** Los Simpson **22:20** Cine: *Bangkok Dangerous* **00:15** El chiringuito de Jugones

ANTENA 3 NOVA

08:00 Marido en alquiler **09:50** Muchacha italiana... **10:40** Sortilegio **12:40** Lo que la vida me robó **13:50** Cocina con Bruno **14:30** Arguiñano en tu cocina **14:55** La sombra del pasado **16:50** Emperatriz **18:05** Marido en alquiler **20:00** Muchacha italiana... **21:05** La impostora **21:25** Tierra de reyes **22:40** Cine: *Eclipse*

FDF

08:05 I Love TV **08:15** Palomitas **09:00** Los Serrano **10:25** Friends **11:15** Aída **12:40** La que se avecina **14:30** Gym Tony **15:00** La que se avecina **17:00** Papá canguro **18:45** LOL **20:00** Aída **22:45** Sopa de gansos **23:50** La que se avecina

DISNEY CHANNEL

08:10 Sabrina. Secretos de brujas **09:00** Henry, el monstruo feliz **09:30** Doctora Juguetes **10:00** La princesa Sofía **10:30** Phineas y Ferb **11:25** Jessie **12:20** Las sirenas de Mako **12:50** Violetta **13:40** Hannah Montana **14:10** Austin & Ally **14:40** The Next Step **15:05** Pijama Party **16:00** Splatalot **16:30** Lab Rats **16:55** Zack y Cody **17:25** Jessie **17:50** ¡Yo no he sido! **18:20** Lolirock **18:45** Littlest Pet Shop **19:15** Liv y Maddie **19:40** Riley y el mundo **20:05** Mi perro tiene un blog **20:30** Ausin & Ally **21:00** Jessie **21:25** Un chihuahua en Beverly Hills **23:00** Dibujos Clásicos **23:10** Sabrina: Secretos de brujas **23:30** Groove High

BOING

06:00 Agallas, el perro cobarde **07:55** LazyTown **08:45** Johnny Test **09:35** Doraemon **10:25** El asombroso mundo de Gumball **11:40** Steven Universe **12:30** Tito Yayo **13:15** Johnny Test **14:00** Doraemon **14:55** Just Kidding **15:20** El asombroso mundo de Gumball **18:05** Barbie Life **19:00** Las macabras aventuras de Billy y Mandy **20:35** Doraemon **21:25** Clarence **21:40** Hora de aventuras **22:05** Historias corrientes **22:55** El asombroso mundo de Gumball

Cocina con Bruno, en Nova, a las 13:50 h.

DIVINITY

06:30 El zapping de surferos **07:00** Un gancho al corazón **07:45** Ciega a citas **08:30** La tempestad **09:00** Mujeres y hombres, y viceversa **11:30** Sobrenatural **13:15** Entre fantasmas **15:00** SOS Supervivientes **15:30** No hay hogar sin tres **17:35** ¡Cambia de look! **19:45** Cámbiame **20:15** Cazamariposas **21:35** Supervivientes **22:45** Imborrable

ENERGY

06:45 El zapping de surferos **07:15** Frank de la jungla **09:15** Los timadores **13:15** Reforma brutal **13:50** Renovators **16:45** Veterinario al rescate **20:00** Restaurante imposible **21:55** Hawái 5.0 **03:15** Premier Casino La ruleta VIP

CONTIGO SOMOS YA MÁS DE 1.040.000 LECTORES
BÚSCALO, LÉELO Y, CUANDO TERMINES, ¡Pásalo!
* DATOS OFICIALES DEL ESTUDIO GENERAL DE MEDIOS (EGM) DE ABRIL DE 2015

Miércoles 24 de junio de 2015
20minutos.es

UNA PUBLICACIÓN DE SCHIBSTED MEDIA GROUP

Director Arsenio Escolar. **Vicedirectora** Virginia Pérez Alonso. **Subdirectores** Jaime Jiménez y Josan Contreras. **Redactores Jefe** David Velasco (diseño), Raúl Rodríguez y Pablo Segarra

EDITA GRUPO 20 MINUTOS. **Presidente** Bernt Olufsen. **Vicepresidente** Stein Yndestad. **CEO** Juan A. Balcázar. **Publicidad** Hortensia Fuentes (Directora General) y Gabriel González (Director Comunidad Valenciana y Catalunya). **Operaciones** Héctor María Benito. **Producción y Logística** Francisco F. Perea. **Marketing** Alfonso Pérez.**TI** Juanjo Alonso. **Administración** Luis Oñate.

Valencia Xátiva, 15. 46002. Telf. **902 20 00 20.**Fax: 917 015 660. *grupo20minutos@20minutos.es*
Otras ediciones: **Andalucía, Barcelona, Madrid, Zaragoza.** Imprime: Artes Gráficas del Mediterráneo. D. Legal: M-10774-2012.

PRIMER DIARIO CON LICENCIA CREATIVE COMMONS. QUEREMOS QUE TE SIENTAS LIBRE DE COPIAR, DISTRIBUIR Y USAR NUESTRO TRABAJO. LEE NUESTRAS CONDICIONES DE COPIA EN 20MINUTOS.ES

Fallece Marujita Díaz

La actriz y cantante murió ayer después de luchar contra un cáncer desde hace tiempo. Tenía 83 años y deja una carrera muy polifacética

R. R.
entretenimiento@20minutos.es / twitter: @20m
20minutos

La popular actriz y cantante sevillana Marujita Díaz falleció ayer a los 83 años en una clínica madrileña por una parada cardiorrespiratoria, tras luchar durante cuatro años contra un cáncer. La capilla ardiente de María del Dulce Nombre Díaz Ruiz, que era su nombre verdadero, se instaló en el tanatorio de la M-30.

Polifacética artista, hizo teatro, revista musical, canción española, cine y televisión, pasando por géneros tan dispares como el tango, el pasodoble, el cuplé o la zarzuela. Entre sus canciones más conocidas destacan *Soldadito español, Banderita* y versiones de cuplés como *Si vas a París, papá.*

Nacida en Triana el 27 de abril de 1932, era la segunda hija de un extramoyista del Teatro Apolo de Madrid que tenía una carpintería. De niña destacó por su afición al baile, la canción y el teatro: debutó sobre las tablas con solo 6 años y a los 11 formó parte de un cuadro artístico con el que actuó como cómica. A los 16 años se estrenó en el cine de manos de Tony Leblanc en *La cigarra.* Comenzó a trabajar en el cine Chueca para hacer entreactos y fines de fiesta. Al mismo tiempo, en el Circo de Price, estrenó *Luces de Madrid* con Trudi Bora, donde fue descubierta pese a formar parte del coro. En la revista comenzó a escalar puestos hasta convertirse en *vedette* y posteriormente debutó en la gran pantalla junto con Imperio Argentina en los filmes *La Cigarra* y *La Revoltosa.*

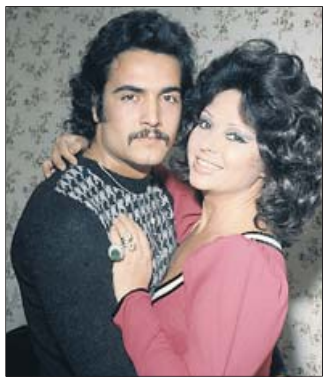

Marujita Díaz en varios momentos de su vida. GTRES

Personaje del corazón

Marujita Díaz fue siempre un personaje destacado de la prensa rosa. A su matrimonio con el empresario y *playboy* venezolano Espartaco Santoni, que duró casi cuatro años (se casaron en 1958 y se divorciaron en 1961), se añadió otro tres años después con el bailarín Antonio Gades, matrimonio que fue declarado nulo meses después. No tuvo hijos. Su resurgir en el mundo del corazón llegó en 1999, cuando saltó a las páginas de las revistas por su noviazgo con el cubano Dinio García, 40 años más joven que ella. Tras protagonizar varios escándalos, rompió con él en 2002.

A finales de los cincuenta realizó su primer viaje a Latinoamérica, donde conoció al su primer marido, el venezolano Espartaco Santoni, con el que creó una productora de cine. Ganó la fama con títulos del cine folclórico como *El pescador de coplas, Puebla de las mujeres, Pelusa, La casta Susana* o *La Cumparsita.*

James Horner, compositor de 'Titanic', muere en un accidente de avioneta

Tenía dos Oscar. El compositor estadounidense James Horner, mítico autor de bandas sonoras de Hollywood y ganador de dos Oscar (mejor BSO y mejor canción original) por su trabajo en *Titanic,* falleció ayer a los 61 años al sufrir un accidente con su avioneta privada. La aeronave, un S312 Tucano MK1 de un único motor, se estrelló ayer cerca del Bosque Nacional de Los Padres, a unos 96 kilómetros al norte de la ciudad de Santa Bárbara, una población del extrarradio de Los Ángeles (California).

Aunque por el momento no hay una confirmación de su fallecimiento por las autoridades locales, la noticia fue destapada por su abogado, Jay Cooper, quien confirmó que el avión era de Horner y que este estaba desaparecido desde el accidente, pero aseguró desconocer si era él quien pilotaba o si estaba en el interior del aparato.

Además de sus dos Oscar por *Titanic,* Horner fue nominado por sus bandas sonoras para *Alien, Apollo 13, Una mente maravillosa, Avatar, Braveheart, Campo de sueños* y *Casa de arena y niebla,* además de por la canción original de la película infantil *Fievel y el Nuevo Mundo.* Entre las más de cien bandas sonoras que compuso figuran también las de *La máscara del Zorro, Leyendas de pasión, Casper, Jumanji* o *The Amazing Spider-Man.* **R. R.**

20m.es/HornerBSO
Ya puedes escuchar en nuestra web sus bandas sonoras y votar por tu favorita

ACLARACIÓN
Dos de las fotos –una de ellas (sobre estas líneas) en la portada– que acompañaron el lunes nuestro reportaje sobre el documental *La historia de Jan* no eran imágenes de la película, sino que son propiedad de Fabbiani Foto y *www.corazonmaniqui.com*

Gente

Investigarán si hay trato de favor a Pantoja

El secretario general de Instituciones Penitenciarias, Ángel Yuste, ordenó ayer una investigación reservada para comprobar si son ciertas las acusaciones de algunos sindicatos de Prisiones que afirman que Isabel Pantoja recibe un trato de favor en la prisión de Alcalá de Guadaíra. La investigación se llevará a cabo por la Inspección Penitenciaria. Así lo aseguró ayer el ministro del Interior, Jorge Fernández Díaz, que resaltó, asimismo, que el sistema penitenciario español «tiene controles muy estrictos para impedir tratos de favor a nadie». Díaz no quiso dar más detalles de la investigación porque esta debe realizarse con «independencia, imparcialidad y sin ningún tipo de presión».

Tamara Falcó

APOYA A SU MADRE Y VARGAS LLOSA...

La hija de Isabel Preysler ha confesado para la revista *¡Hola!* que su madre «merece ser feliz» y que ve a esta y a su pareja, Mario Vargas Llosa, «encantados el uno con el otro».

Marta Ortega

NO HAY RECONCILIACIÓN

Según *¡Hola!,* la hija de Amancio Ortega y su exmarido, Sergio Álvarez, no se han reconciliado, sino que mantienen una relación cordial por el bien de su hijo, Amancio.

Gonzalo Vargas

... SE PONE DE PARTE DE LA EX DEL NOBEL

Por su parte, el hijo del escritor viajó este fin de semana a Madrid para apoyar a su madre y dijo que su familia siente «mucha pena», según *Semana.*

Jake Lloyd

DETENIDO

El actor que encarnó a Annakin Skywalker en *Star Wars: La amenaza fantasma* fue detenido la semana pasada por conducción temeraria en Charleston (Carolina del Sur), según informaron ayer medios estadounidenses.

HORÓSCOPO POR AMALIA DE VILLENA

ARIES Hoy todo va a salir muy acorde con tus deseos si estás preparando las vacaciones. Encontrarás ese lugar que buscas.

TAURO **No dejes para última hora un asunto delicado que tiene que ver con el dinero o la firma de documentos.**

GÉMINIS La familia te da una buena noticia que compartirás con ella. Puede ser un nacimiento o una boda y contarán contigo para organizar todo.

CÁNCER **No te conviene ser perezoso para seguir las indicaciones que te han dado, ya que te encontrarás mucho mejor si las pones en práctica.**

LEO No te fíes demasiado de una información laboral de alguien que tiene sus propios intereses. No dejes que nadie intente zafarse de ti.

VIRGO **Disfruta de los pequeños placeres, de dar un paseo o hacer algún ejercicio suave. Será un bálsamo para tu espíritu.**

LIBRA Tomarás decisiones más rápido que de costumbre, y acertarás a la primera, lo que te lleva a reforzar cierta manera de actuar.

ESCORPIO **Será un día para esmerarse en la convivencia, y más si tienes pareja. Un pequeño detalle hará que todo fluya con mucha más armonía y paz.**

SAGITARIO Es importante hoy negociar, ser flexible y no empeñarte en tus ideas, en especial con la pareja o con la familia.

CAPRICORNIO **No mezcles los sentimientos con lo económico, ya que eso puede ser una mezcla explosiva.**

ACUARIO Recuperas la calma en lo sentimental y ves con otra perspectiva las cosas, pero hay un escollo que aún no has salvado.

PISCIS **Afloja las riendas y deja pasar el día sin tensiones. A lo largo de la semana los acontecimientos cambiarán.**

IMPRESO EN PAPEL 100% RECICLADO