20 minutos
15 AÑOS
VALENCIA
Fundado en 2000. El medio social

Miércoles 1
JULIO DE 2015. AÑO XVI. NÚMERO 3523

Grecia no paga y el Eurogrupo le niega un tercer rescate

JUNCKER Y TSIPRAS INTERCAMBIARON PROPUESTAS IN EXTREMIS, a pocas horas de que se cumpliera el plazo para que Grecia pagara los 1.600 millones de euros al FMI. Finalmente, ni el Gobierno griego pagó ni el Eurogrupo aceptó su última petición de concederle un tercer rescate. Las negociaciones seguirán hoy. 4

D. EN BUSCA DEL NUEVO SEVE

Ballesteros, Olazábal, García... El golf español ha ido perdiendo brillo con el paso de los años. Se busca una figura que relance este deporte. 10

AMADEO SALVO Y RUFETE, A PUNTO DE ABANDONAR SUS CARGOS EN EL VALENCIA. 10

El nuevo Consell se reúne hoy por primera vez tras las tomas de posesión de sus miembros. 2

La satisfacción con la sanidad pública baja respecto a 2013: los españoles le dan un 6,3 5

Podemos diseña unas primarias que facilitan la elección de Pablo Iglesias para las generales. 6

MORELL / EFE

CRIMEN EN LA VILA JOIOSA

4 personas fueron halladas ayer muertas tras una explosión en La Vila Joiosa. La Policía averiguó que tres (una mujer y dos niños) habían sido apuñaladas antes. 5

TRÁFICO VIGILARÁ 1.500 TRAMOS DE VÍAS SECUNDARIAS CON RADARES MÓVILES 6

El tiempo en Valencia, hoy

MÁXIMA **29** | MÍNIMA **19**

OTROS MUNICIPIOS: Alicante **35**/**23**. Castellón **31**/**21**. Ontinyent **34**/**17**. Gandia **31**/**20**. Requena **31**/**15**. Sagunt **28**/**22**.

Sorteos

ONCE (martes 30)	**09249**
Bonoloto (martes 30)	**03-04-10-26-37-44 (C27 R2)**
ONCE (lunes 29)	**96284**
Bonoloto (lunes 29)	**08-09-20-36-41-42 (C02 R9)**

En *20minutos.es*
20m.es/fotos

Las noticias del día, foto a foto. La forma más visual e interactiva de estar informado

ESTO PODRÍA SER DESDE HOY TERRORISMO

Hoy entra en vigor el llamado trío de leyes mordaza. Protestas como la de Greenpeace ayer pueden ser consideradas delito. 6

EFE

El horario de verano incrementa las esperas en Metrovalencia y EMT

Los autobuses municipales de Valencia tardarán entre 1 y 5 minutos más en julio, y entre 3 y 9 más en agosto. FGV reduce hasta un 29% su servicio, pero menos meses. 2

arena
EL CENTRO DE MODA SIEMPRE ABIERTO

MUNICIPIOS

GANDÍA

Una chica muere al caer de un 14º piso. Una joven de 18 años murió ayer tras caer desde un decimocuarto piso en la playa de Gandía cuando intentaba acceder por la terraza a su apartamento, según informó la Policía Nacional. El accidente se produjo sobre las 7.30 h en un edificio de apartamentos de la playa, cuando la joven, natural de Valladolid, intentó acceder al apartamento que tenía alquilado con unas amigas. La víctima estaba acompañada de otra amiga.

VINARÒS

Detenido también el hijo de la fallecida. La Guardia Civil ha detenido al hijo de la mujer hallada muerta en el incendio de una vivienda de la localidad castellonense de Vinaròs, un hecho por el que también había sido arrestado el compañero sentimental de la víctima. La detención del hijo, de 20 años, se produjo también este lunes. La pareja sentimental de la mujer, un hombre de 43 años, había sido arrestado en la madrugada.

SAGUNT

Programa de comedores estivales. La Generalitat ha concedido al Ayuntamiento 39.000 euros para el programa que atenderá la alimentación básica de los menores con riesgo de privación nutricional durante los meses en los que no funcionan los comedores escolares. El servicio se empezó a prestar desde el pasado 22 de junio y seguirá hasta agosto. Los Servicios Sociales municipales han contado con el apoyo de colegios para seleccionar a los beneficiarios.

El horario de verano sube las esperas en bus y metro

FGV reduce desde hoy entre un 22% y un 29% el servicio y en la EMT los buses tardarán entre 1 y 5 minutos más en julio, y entre 3 y 9 más en agosto

CARLOS N. C.
cnavarro@20minutos.es / twitter: @carlos20min
20 minutos

Los miles de usuarios de Ferrocarrils de la Generalitat Valenciana (FGV) y de la Empresa Municipal de Transportes (EMT) de Valencia tendrán que armarse de paciencia a partir de hoy para coger el metro, el tranvía o el autobús. Y es que comienza el horario de verano, que supone una reducción de servicio y, por tanto, mayores esperas en las paradas y andenes.

Fuentes de FGV han explicado que el servicio se reducirá entre un 22% y un 29% los días laborables, equiparándolo al que se presta habitualmente los sábados. Los domingos y festivos se mantendrá el mismo número de convoyes en circulación.

Las mismas fuentes han recordado que este año el recorte veraniego se ha aplicado solo en los meses de julio y agosto en el metro (en el tranvía arrancó el 15 de junio), a diferencia de los últimos años, cuando comenzaba a mediados de junio y terminaba a mediados de septiembre. Además, han argumentado que en este periodo la demanda cae hasta un 40%.

En el caso de la EMT, las esperas en las paradas suben entre 1 y 5 minutos desde hoy, y en agosto casi se duplicarán, con incrementos de entre 3 y 9 minutos. Por ejemplo, la línea 10 pasa desde hoy de una frecuencia de 7 a 10 minutos en las horas centrales a una de 8 a 12 minutos. En agosto será de 9 a 16.

Suprimen las líneas 41 y 63

Las líneas 41 y 63 de la EMT dejan de dar servicio desde hoy hasta al próximo mes de septiembre al terminar el periodo lectivo en las universidades valencianas. Por otra parte, las líneas nocturnas refuerzan su servicio los fines de semana y vísperas de festivos. Así, la línea N1 pasará cada 27 minutos y las líneas N8, N9, N89 y N90 cada 23 minutos.

El Consell celebra hoy su primer pleno

Morera relevará a Colomer como presidente de Les Corts. El Gobierno valenciano celebrará hoy su primera reunión plenaria después de que ayer los consellers prometieran sus cargos y realizaran los actos de traspaso de carteras. Por otro lado, el presidente de Les Corts, Francesc Colomer (PSOE), anunció que dimitirá el viernes para irse a la Agencia de Turismo y dar paso a Enric Morera (Compromís) en virtud del pacto de Gobierno.

El Gobierno valenciano al completo en el acto de promesa de ayer en el Palau. MANUEL BRUQUE / EFE

20 SEGUNDOS

Ciudades con menor renta media

Cinco localidades de la Comunitat Valenciana se encuentran entre las 15 con menor renta media de España, según los Indicadores Urbanos publicados ayer por el Instituto Nacional de Estadística (INE), que analizan 109 ciudades. En concreto, Elda, Gandía, Benidorm, Elche y Torrevieja, en orden descendente, aparecen en esta relación. En cambio, ningún municipio valenciano aparece entre los 15 con más renta.

Olivas declara hoy en Madrid

El expresidente de la Generalitat José Luis Olivas y otros seis detenidos en la operación por supuestos créditos de Bancaja y del Banco de Valencia declararán hoy en la Audiencia Nacional.

Tres heridos, aún en el hospital

Tres de las 16 personas heridas tras estrellarse el lunes una moto contra una terraza en un bar de Valencia seguían ayer hospitalizadas.

El día a día

Héctor González

FESTIVAL ESCOLAR

Los festivales escolares de fin de curso constituyen un repaso lúdico a diez intensos meses. Este evento suma emoción, curiosidad, inquietud y organización. La carga de sentimientos la desatan, sobre todo, los padres. Desde las butacas del público contemplan, prendados, la progresión de sus vástagos. Admiran sus avances en un año. Su singular evolución. La curiosidad la aportan los pequeños, principalmente si nos referimos a quienes

«ADMIRAN SUS AVANCES EN UN AÑO, SU SINGULAR EVOLUCIÓN»

cursan Educación Infantil. Llevan semanas esmerándose en repetir con el mayor salero aquello que les explican sus maestros. En el festival han de hacerlo ante un expectante público. Todo un motivo de inquietud. Y una prueba a su temple. Y, para organización, la de cada centro, que afronta el reto de estimular a los alumnos y de entusiasmar a sus progenitores. Muchas sensaciones y dedicación para configurar un acto que apenas se prolonga unos minutos, pero que algunos de los presentes guardarán durante años en su memoria como un preciado tesoro existencial.

tiempoytemperatura.es
Para conocer al instante y de forma fiable la previsión meteorológica
Adelántate hoy al tiempo de mañana

Valencia, HOY

Máxima (14.00 h) **29°** | **Mínima** (05.00 h) **19°**

Viento norte ↓ 17 km/h

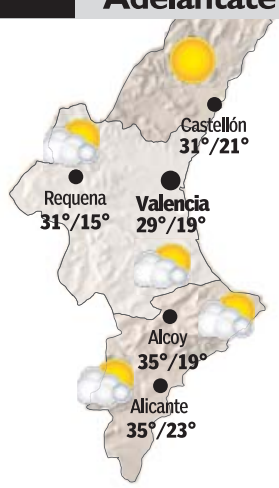

MAÑANA

Valencia	**30**	**20**
Alicante	37	23
Castellón	31	21
Requena	32	17
Alcoy	32	18

PASADO MAÑANA

Valencia	**32**	**23**
Alicante	36	22
Castellón	32	21
Requena	32	15
Alcoy	34	17

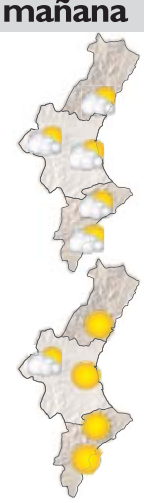

¡Descárgate nuestra app gratis!
Tiempo y Temperatura: la predicción meteorológica de los 14 días siguientes en cualquier ciudad del mundo.
http://20m.es/moviles
Available on the App Store · Android app on Google play
DISPONIBLE EN LA APP STORE Y EN GOOGLE PLAY

España, HOY

Máximas
MÁS ALTA **40°** Toledo
MÁS BAJA **20°** Santiago de C.

Mínimas
MÁS ALTA **24°** Almería
MÁS BAJA **14°** Teruel

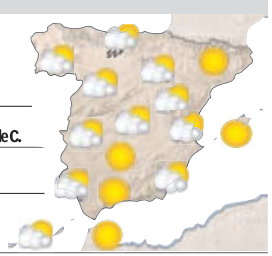

	Máx.	Mín.	Sit.
A Coruña	21	16	VA
Albacete	39	20	VA
Alicante	35	23	VA
Almería	33	24	DE
Ávila	32	17	VA
Badajoz	34	18	VA
Barcelona	29	22	DE
Bilbao	30	18	VA
Burgos	34	17	VA
Cáceres	35	20	VA
Cádiz	26	20	VA
Cartagena	31	24	DE
Castellón	31	21	DE
Ceuta	27	21	DE
Ciudad Real	40	21	DE
Córdoba	39	20	DE
Cuenca	36	18	VA
Elche	33	23	VA
Gijón	23	15	NU
Girona	33	18	DE
Granada	38	17	DE
Guadalajara	37	20	VA
Huelva	31	17	VA
Huesca	39	23	VA
Jaén	37	21	DE
Jerez de la Fra.	32	16	VA
L'Hospitalet de Ll.	33	21	DE
Las Palmas G.C.	24	19	VA
León	30	16	VA
Lleida	39	20	DE
Logroño	36	21	VA
Lugo	26	14	VA
Madrid	38	21	VA
Málaga	30	23	DE
Marbella	29	22	DE
Melilla	29	20	VA
Móstoles	38	20	VA
Murcia	36	21	VA
Ourense	28	16	VA
Oviedo	23	16	LL
Palencia	33	18	VA
Palma	34	19	DE
Pamplona	38	23	VA
Pontevedra	21	15	VA
Salamanca	34	18	VA
S. C. de Tenerife	29	20	VA
Santander	22	17	VA
Santiago de C.	20	15	VA
Segovia	33	19	VA
Sevilla	34	18	VA
Soria	36	17	VA
Tarragona	32	22	DE
Teruel	33	14	VA
Toledo	40	22	VA
Valencia	29	19	VA
Valladolid	36	19	VA
Vigo	22	15	VA
Vitoria	36	18	VA
Zamora	34	19	VA
Zaragoza	39	22	VA

DE, despejado; **VA,** variable; **NU,** nuboso; **LL,** lluvioso; **TO,** tormenta; **NI,** nieve

PREVISIÓN FACILITADA POR **FORECA**

Te mereces unas rebajas como estas

Del 1 de julio al 31 de agosto

ADO
Patrocinador del Equipo Olímpico Español

El Corte Inglés
compra online
elcorteingles.es

Mujer

Blusas, faldas y pantalones, **19,99€**

Prendas de punto ANTEA, **14,99€**

Lencería

Pijamas y camisones ÉNFASIS, **15,99€**

Marcas de lencería hasta **-50%**

Hombre

Prendas de punto o pantalones EMIDIO TUCCI y DUSTIN, uno **25,99€** dos **45€**

Bañadores DUSTIN, uno **19,99€** dos **35€**

Accesorios

Zapatos y bolsos hasta **-50%**

Infantil

Camisetas, leggings y ciclistas FREESTYLE, **3,99€**

Zapatos y sandalias BROTES, FREESTYLE y BASS10, **14,99€**

Juventud

Para chica: Vestidos, **15,99€**

Para chico: Bermudas, **17,99€**

Deportes

Prendas y calzado de las mejores marcas hasta **-50%**

rebajas HASTA -50%

#TeLoMereces

SI NO QUEDA SATISFECHO, LE DEVOLVEMOS SU DINERO

PANORAMA

CIFRAS CURIOSAS **DÉFICIT DEL ESTADO**

PIB [2,01%] El déficit ascendió a **21.999 millones** en mayo, una reducción del 16% respecto a 2014, según la Comisión de Presupuestos del Congreso.

INGRESOS [+4,6%] La reducción del déficit ha sido consecuencia de un aumento del 4,6% de los ingresos y **una caída de los gastos** del 1,5%.

UN PERSONAJE

Silvio Berlusconi, EXPOLÍTICO. **La Fiscalía de Milán considera que pagó a 21 chicas hasta 10 millones de euros para que ofrecieran un falso testimonio sobre las polémicas fiestas en su mansión durante el proceso por el *caso Ruby*.**

DICHO SOBRE... **PACTO NUCLEAR CON IRÁN**

«Dejaremos las negociaciones si el resultado es un mal acuerdo, si Irán no permite un mecanismo de verificación serio»
B. OBAMA, pte. de EE UU

«Me voy a quedar aquí hasta tener un acuerdo en mis manos. Creo que podemos lograrlo»
MOHAMAD YAVAD ZARIF, negociador jefe iraní

SEGUNDO DÍA DE CORRALITO EN GRECIA

MILES DE GRIEGOS PIDEN SEGUIR EN EL EURO. La plaza Syntagma de Atenas congregó ayer a unos 15.000 griegos, que se manifestaron a favor del 'sí' en el referéndum del domingo y de la permanencia de Grecia en el euro. Una cifra similar de ciudadanos se manifestaron el lunes en la misma plaza para mostrarle su apoyo al primer ministro, Alexis Tsipras, y a favor del 'no' en la votación. FOTO: SIMELA PANTZARTZI / EFE

Grecia no logra una prórroga del rescate y deja de pagar al FMI

Tsipras lanzó una propuesta de última hora que fue rechazada por el Eurogrupo y los problemas del corralito podrían agravarse. El Gobierno heleno no abonó 1.600 millones que vencieron ayer

R. A.
actualidad@20minutos.es / twitter: @20m
20minutos

El Eurogrupo no aceptó ayer la última propuesta del Gobierno griego para prorrogar el rescate a su país, un rescate que expiró a medianoche y que podría agravar la situación de corralito que viven los ciudadanos griegos desde el lunes. No obstante, los ministros de Economía de la eurozona volverán a reunirse hoy mediante videoconferencia para seguir negociando.

Grecia, por su parte, no pagó ayer al Fondo Monetario Internacional (FMI) los 1.600 millones de euros que vencieron a medianoche y ha pasado a formar parte de su lista de morosos, algo que no ocurría desde que Zimbabue dejó de pagar en 2001. De hecho, Grecia es el primer país desarrollado en entrar en mora con el FMI en sus 71 años de historia.

No aceptará una salida del euro

Aunque los socios europeos han amenazado a Grecia con su salida del euro si no hay acuerdo, el Gobierno heleno no está dispuesto a aceptar esa posibilidad y podría recurrir al Tribunal de Justicia de la Unión Europea. «Estamos recibiendo asesoramiento legal. Los tratados de la UE no prevén la salida del euro y nosotros nos negamos a aceptarla. Nuestra participación en la UE no es negociable», declaró Yanis Varufakis en el *Daily Telegraph*.

El impago al FMI se produjo en el segundo día de corralito en Grecia, que, de nuevo, se vivió con largas colas en los cajeros automáticos (solo se pueden sacar 60 euros diarios por persona) y con problemas para los jubilados sin tarjeta a la hora de cobrar sus pensiones. A partir de hoy, un millar de sucursales bancarias abrirán durante tres días para ayudar a esos pensionistas a cobrar sus pagas, con un máximo de 120 euros diarios.

ASÍ FUE LA JORNADA

10.00 h No pagará al FMI. La ministra adjunta de Finanzas griega, Nadia Valavani, afirma en la televisión pública que Grecia no pagará los 1.600 millones de euros que debe abonar al FMI, información que confirmará después el ministro, Yanis Varufakis.

12.00 h Oferta a Grecia. La Comisión Europea (CE) anuncia que su presidente, Jean-Claude Juncker, ha hecho una oferta de última hora al primer ministro de Grecia, Alexis Tsipras, con tres condiciones a las que Atenas tendría que responder antes de medianoche. Entre ellas figura hacer campaña por el 'sí' en el referéndum del domingo, en el que los griegos decidirán si aceptan las exigencias de Bruselas.

12.00 h Tsipras inicia consultas. El primer ministro griego inicia una serie de consultas de última hora con varias capitales europeas y con la CE en busca de una solución al bloqueo de las negociaciones.

12.40 h Varufakis no cede. «El problema es que la propuesta de los acreedores no es viable», afirma Varufakis a los periodistas antes de entrar en el Ministerio de Finanzas. El ministro también aboga por el 'no' el referéndum.

16.00 h Contraoferta de Atenas. El Gobierno griego propone a sus socios firmar un préstamo de dos años con el Mecanismo Europeo de Estabilidad (MEDE) que permita cubrir «plenamente las necesidades de financiación» del país. Este nuevo rescate, de 29.100 millones de euros, sería el tercero y excluiría al FMI. La contraoferta griega incluye una reestructuración de su deuda y una prórroga temporal de las ayudas.

16.40 h Reunión de urgencia del Eurogrupo. El presidente del Eurogrupo, Jeroen Dijsselbloem, convoca a los ministros de Economía de la zona euro a una teleconferencia extraordinaria, a las 19.00 horas, para analizar la petición del Gobierno de Grecia.

16.40 h Merkel se cierra en banda. La canciller alemana, Angela Merkel, deja claro que Alemania no hablará de un tercer rescate a Grecia antes de que se celebre el referéndum.

18.00 h Las Bolsas moderan sus caídas. Tras el batacazo del lunes, las Bolsas europeas vieron ayer el acuerdo más cercano. El IBEX 35 cedió un -0,78%. El resto de plazas: París (-1,63%); Londres (-1,50%) y Fráncfort (-1,25%).

19.00 h Teleconferencia. Empieza la teleconferencia del Eurogrupo con los ministros de Economía de la eurozona.

20.00 h No hay acuerdo. Acaba la reunión del Eurogrupo, que rechaza la contraoferta de Grecia. La negativa de Alemania a negociar antes del referéndum parece decisiva.

00.00 h Grecia, declarada «en mora». El FMI confirmó pasada la medianoche que Grecia no había realizado el pago y declaró al país heleno oficialmente «en mora».

REACCIONES

Yanis Varufakis
Ministro de Finanzas de Grecia
«Decimos 'sí' al euro, pero necesitamos una solución viable. El problema es que la propuesta de los acreedores no lo es»

Mariano Rajoy
Presidente español
«Si el domingo Tsipras pierde el referéndum, eso será algo bueno para los griegos, pero si gana el 'no', Grecia no tendrá más alternativa que salirse del euro»

Angela Merkel
Canciller alemana
«Del lado de Alemania no puede discutirse ninguna nueva propuesta antes del referéndum del domingo»

Jean-Claude Juncker
Presidente de la Comisión Europea
«La puerta sigue abierta para un acuerdo, pero el tiempo se agota»

Benoit Coeuré
Dirección del BCE
«La salida de Grecia de la zona euro, que era un objeto teórico, ya no puede excluirse»

Los españoles prefieren la sanidad pública y le ponen un 6,31 de nota

El 88% ve «buena o muy buena» la atención del médico de cabecera.

El 70% cree que la Administración gestiona mejor que la privada

A. D. C.
adyci@20minutos.es / twitter: @20m
20minutos

Los españoles están contentos con el Sistema Nacional de Salud, prefieren que la atención sanitaria sea pública y perciben que las privatizaciones han empeorado la atención prestada en los últimos 5 años. Estas son las principales conclusiones del *Barómetro sanitario 2014,* presentado ayer por el ministro Alfonso Alonso y realizado a lo largo del año pasado a partir de 7.700 entrevistas a pacientes de todo el país.

De ellos, el 88% calificó de «buena o muy buena» la atención dispensada por su médico de Atención Primaria, al igual que 8 de cada 10 ciudadanos que recibieron asistencia especializada o de urgencias. Es más, el 45,4% de los que pasaron por urgencias consideran que los atendieron con «bastante rapidez».

El barómetro también pone de relieve un aumento del número de ciudadanos que prefieren la sanidad pública frente a la privada, ya que casi 7 de cada 10 (69,9%) opina que la sanidad está mejor gestionada si se ocupa de ella la Administración. Solo el 11,2% prefiere dejar el sector en manos de empresas privadas.

A pesar de todo, hasta uno de cada tres considera que la atención prestada ha empeorado en los últimos 5 años, por lo que la nota media que otorga al sistema se queda en un 6,31 sobre 10, situándose apenas una décima por debajo del 6,41 que registró en 2013. Se trata del tercer año consecutivo en el que desciende la puntuación desde que en 2011 alcanzara la mayor nota en 10 años, con un 6,59 de media.

Los pacientes suspenden sobre todo el tiempo de espera para las consultas y las citas de pruebas diagnósticas.

¿SABÍAS QUE...

... Lo más valorado de los hospitales públicos son sus medios tecnológicos (7,84 sobre 10)?

... El 80% de españoles está a favor de unificar el calendario de vacunación en todas las CC AA?

... El repago ha impedido al 4,5% poder comprar los fármacos prescritos?

... Los navarros ponen la nota más alta (7,18) y los canarios la aprueban por los pelos (5,55)?

20 SEGUNDOS

Se quema a lo bonzo en un tren bala

Dos personas fallecieron ayer en Japón después de que el pasajero de un tren bala que cubría la línea Tokio-Osaka se quemara a lo bonzo. Junto al autor del fuego falleció una mujer de 60 años.

Una cámara en un baño de la Junta

La Policía Nacional de Huelva ha abierto una investigación por el hallazgo de una cámara ubicada en uno de los baños de la sede de Mora Claros de la Delegación Territorial de Igualdad, Salud y Políticas Sociales de la Junta de Andalucía en Huelva.

Más distracciones si hay un copiloto

El 79% de los conductores aseguran que se distraen más por culpa de las personas que los acompañan en el vehículo (o por la mascota). Y en uno de cada cuatro casos se han llegado a producir situaciones de riesgo, y en un 3%, situaciones de «alto riesgo», según un estudio realizado por BP, Castrol y RACE para la campaña *Stop distraer.*

Red de narcotráfico

La Policía Nacional ha requisado 3,5 toneladas de cocaína y 9,3 millones de euros a una red internacional de narcotraficantes asentada en España. Tras cerca de dos años de investigaciones, la operación se ha saldado con 69 detenidos, 26 en España y el resto en otros países.

4 muertos al explotar un chalé; tres habían sido apuñalados antes

Las Fuerzas de Seguridad hallaron ayer los cadáveres apuñalados de una mujer y dos menores en una casa de campo de Villajoyosa (Alicante) en la que previamente se había producido una explosión. En la explosión y el posterior incendio falleció, además, un varón de 38 años, hijo de la mujer, de 66, y padre de uno de los menores. Su cadáver es el único que no presenta heridas por arma blanca. Los investigadores contemplan como verosímil la posibilidad de que el hombre acabara con la vida de su madre; de su hijo, de 7 años; y de una chica de 14, hija de su pareja sentimental. El incendio se declaró en torno a las 10.30 h, y en un principio se pensó que se trataba de un accidente por la explosión de una bombona de butano, aunque luego se comprobó que en la vivienda había gasolina y se detectaron las heridas de arma blanca en tres de los cuerpos. Los cuatro fallecidos eran españoles. La explosión de la bombona de butano provocó el derrumbe de parte del interior de la vivienda, de una sola planta, aunque la estructura permaneció en pie.

902 123 228

lineadirecta.com

Una compañía bankinter.

Promoción válida hasta 31/12/2015. Garantizado para aquellos que cumplan las normas de suscripción de la Compañía y condiciones de la promoción. Consúltelas en www.lineadirecta.com.

La ley mordaza castiga desde hoy la desobediencia civil

La nueva norma prevé multar encierros, escraches, 'performances'... Se trata de las formas de protesta ciudadana popularizadas con el movimiento 15-M

A. L.
actualidad@20minutos.es / twitter: @20m
20minutos

La polémica Ley de Protección de la Seguridad Ciudadana –popularmente conocida como ley mordaza y aprobada exclusivamente con los votos del PP– entra hoy en vigor penalizando numerosas acciones protagonizadas por la sociedad civil en los últimos años.

A partir de hoy, la nueva norma contempla hasta un total de 45 infracciones que llevan aparejadas multas que pueden alcanzar los 600.000 euros. También se aprueban la reforma del no menos polémico Código Penal, con la prisión permanente revisable, y el Pacto Antiyihadista (firmado PP-PSOE).

DESDE HOY ESTÁ PENADO...

Intrusión en recintos. La norma prohibirá «las reuniones o manifestaciones no comunicadas o prohibidas en infraestructuras e instalaciones en las que se prestan servicios básicos para la comunidad, así como la intrusión en los recintos». Bajo este epígrafe se podría multar a los enfermos de hepatitis C por organizar encierros.

Perturbación de oficios religiosos. La ley establecerá como infracción también «la perturbación de la seguridad ciudadana en actos públicos, espectáculos deportivos o culturales, solemnidades y oficios religiosos». Acciones como la del colectivo Femen en la catedral de la Almudena (Madrid) contra el aborto podrían multarse con 30.000 euros.

Protestas en sedes públicas o privadas. Quedará prohibida «la ocupación de cualquier inmueble, vivienda o edificio ajenos, o la permanencia en ellos, en ambos casos contra la voluntad de su propietario, arrendatario o titular de otro derecho sobre el mismo, cuando no sea constitutivas de infracción penal». Este epígrafe penaliza tanto las diversas *flashmobs* que se han llevado a cabo en oficinas bancarias para protestar por las preferentes o los desahucios.

Escalar monumentos. Hasta 600 euros de multa para las acciones con las que muchas ONG visibilizan sus protestas.

Contenedores en la vía. «La obstaculización de la vía pública con mobiliario urbano, vehículos, contenedores, neumáticos u otros objetos que ocasionen una perturbación grave de la seguridad ciudadana» también será multada.

Grabar a la Policía. Tomar una imagen de un empleado público costará 30.000 euros.

Obstaculizar a la autoridad. La ley dice que serán sancionados «los actos que pretendan impedir a cualquier autoridad, empleado público o corporación oficial el ejercicio legítimo de sus funciones». Aquí se sitúa el cerco al Parlament catalán.

Desórdenes. Será punible «causar desórdenes graves en las vías, espacios o establecimientos públicos, así como la provocación de incendios en la vía pública». Este epígrafe criminaliza acciones como las del barrio burgalés de El Gamonal.

Resistencia pacífica. «El incumplimiento de las restricciones de circulación peatonal o itinerario con ocasión de un acto público o manifestación, cuando provoquen alteraciones menores», también será considerado infracción.

CONTRA EL TRÍO DE MORDAZAS. Centenares de personas protestaron ayer en diferentes ciudades españolas contra la entrada en vigor de las tres leyes –Seguridad Ciudadana, Código Penal y Ley Antiyihadista– que restringen las libertades públicas. En la imagen, Madrid. FOTO: A. M. / EFE

Blindaje al Congreso

Específicamente la nueva ley pone coto a los espacios en los que no podrán convocarse manifestaciones. «La perturbación grave de la seguridad ciudadana que se produzca con ocasión de reuniones o manifestaciones frente a las sedes del Congreso de los Diputados, el Senado y las asambleas legislativas de las comunidades autónomas, aunque no estuvieran reunidas». En los últimos años han sido varias las convocatorias ciudadanas de protesta (por la austeridad, contra la monarquía o por la corrupción) que han tenido lugar junto al Congreso de los Diputados.

«El nuevo Código Penal no se aplicará nunca, lo vamos a derogar»

M. Á. Heredia, PSOE Congreso

«La Ley de Seguridad Ciudadana solo debe preocupar a los violentos»

Fernández Díaz, mtro. del Interior

Comienza la operación salida con radares móviles en 1.500 puntos de las carreteras

La lista se hará pública hoy. Dividida en cuatro fases –la primera este mismo viernes–, la operación especial de Tráfico con motivo del inicio de las vacaciones veraniegas volverá a incidir en el control de la velocidad y del consumo de alcohol y drogas, especialmente en las carreteras secundarias. Según explicó ayer en rueda de prensa la directora general de la DGT, María Seguí, se instalarán radares móviles en 1.500 tramos de la red viaria, cuya localización exacta se dará a conocer desde hoy en su web. Se producirán 81,5 millones de desplazamientos (un 3,85% más que el verano pasado): 38,3 millones en julio y 43,2 millones en agosto. Para este viernes, la DGT avisa de que la «franja de horas desfavorables» será entre las 15.00 y 00.00 h en sentido salida de los grandes núcleos urbanos, con retenciones que se repetirán el sábado de 8.00 a 15.00 h. El domingo, los problemas se notarán a la entrada de las ciudades de 18.00 a 00.00 h debido a los regresos de los viajes de fin de semana.

20 SEGUNDOS

Podemos adelanta sus primarias para atar la candidatura de Iglesias

Podemos anunció ayer el adelanto de primarias para elegir a sus candidatos a las elecciones generales. Así lo dijo el secretario Político del partido, Íñigo Errejón, que explicó que el proceso de primarias comenzará el viernes y concluirá el 24 de julio, cuando se proclamarán las listas definitivas. Errejón defendió de esta manera, sea cual sea la fecha de los comicios, existirá una candidatura de «cambio político». Lo cierto es que, con el adelanto de las fechas y con el hecho de que las listas no se votarán de manera provincial (como son las circunscripciones en las generales), sino estatal, se facilita que la lista elegida sea la del líder de la formación, Pablo Iglesias, y se limita la influencia de los competidores de este.

CATÁSTROFE AÉREA EN SUMATRA

Al menos 49 personas murieron ayer al estrellarse un avión con 113 pasajeros en la ciudad de Medan (Sumatra, Indonesia). Las autoridades no creen que haya sobrevivido ningún pasajero. FOTO: YUDHA LESMANA / EFE

Luis Bárcenas cree que se vulneran sus derechos

El extesorero del Partido Popular (PP) Luis Bárcenas ha solicitado al juez de la Audiencia Nacional José de la Mata que acuerde la nulidad de las actuaciones que se siguen para investigar la caja B de la formación por «vulneración de derechos» y que Izquierda Unida, que ejerce la acusación popular en el procedimiento, sea expulsada de la causa.

Investiduras en Baleares y Murcia

El candidato del PP, Pedro Antonio Sánchez, fue investido ayer presidente del Gobierno de Murcia para la novena legislatura autonómica. Mientras, la socialista Francina Armengol se convertía en la primera mujer presidenta del Govern balear.

«Ofensiva premeditada»

El Govern presentó ayer un informe que critica una «ofensiva premeditada» del Gobierno central contra Cataluña que persigue ahogar su autogobierno, a juicio del Ejecutivo catalán.

Imputado el número 3 de Susana Díaz

El número 3 de Susana Díaz, Francisco Conejo, tendrá que declarar como imputado por prevaricación el próximo 10 de septiembre por la piscina ilegal que tiene en su casa de Rincón de la Victoria (Málaga).

Eliminada la transmisión del VIH entre madre e hijo

Cuba se convirtió ayer en el primer país del mundo en recibir la certificación de la Organización Mundial de la Salud por haber eliminado la transmisión del virus del sida (VIH) y de la sífilis de madre a hijo. Cada año, alrededor de 1,4 millones de mujeres con VIH quedan embarazadas.

FOLLOW US INSTAGRAM | FACEBOOK | TWITTER | PINTEREST

TIENDAS ZARA ESPAÑA S.A. AVENIDA DE LA DIPUTACION, EDIFICIO INDITEX 15143 ARTEIXO (A CORUÑA)

DESDE EL 1 DE JULIO HASTA EL 31 DE AGOSTO DE 2015

ZARA

www.zara.com

El lugar de encuentro entre los lectores y 20minutos

zona20

CARTAS DE LOS LECTORES

Envíanos tus cartas por correo electrónico a **zona20valencia@20minutos.es** ● Por fax al **917 015 660** ● Por correo a **C/ Xàtiva, 15, 4.º, 8ª A; 46002 Valencia** ● Incluye nombre y dos apellidos, dirección, teléfono, edad y DNI. Los textos que superen nueve líneas de folio serán descartados. ¡No los envíes en mayúsculas! *20minutos* se reserva el derecho de extractarlos

Agua: gestión pública y derecho

En marzo de 2014 la Comisión tomó una decisión de la que estábamos pendientes muchos madrileños por el rechazo a privatizar el Canal de Isabel II: decidió dejar a voluntad de cada Estado la forma de legislar el suministro de agua y su saneamiento. Una decisión que desilusionó a gran parte de los europeos y que se articuló en torno a un proyecto: Right2Water, plataforma que ha recogido casi 2 millones de firmas para plantear una iniciativa ciudadana europea (con un millón de firmas se ejerce la iniciativa legislativa popular), pidiendo la gestión pública del suministro y saneamiento del agua.

La ICE llegó a la Comisión de Medio Ambiente del Parlamento Europeo y pasó el primer examen con nota: la Comisión votó a favor de un informe para convertir en norma la ICE. Supone un paso hacia lo que pide Rigth2Water, prohibir privatizar el suministro de agua y su saneamiento y considerar el acceso y su gestión pública un derecho humano. En este primer éxito jugó un papel fundamental la europarlamentaria socialista Iratxe García, que luchó contra la presión de los partidos más conservadores para que Right2Water no saliera. El siguiente paso será en septiembre, cuando el Pleno se pronuncie y sabremos si al final la UE apuesta por consolidar el acceso al agua y su gestión pública como un derecho humano, lo que imposibilitaría al Gobierno de la Comunidad de Madrid el traspaso de la gestión al sector privado haciendo inviable la privatización planeada del Canal. Es una buena noticia para los que defendemos la gestión pública del agua como derecho básico de todos por considerar que en su suministro y saneamiento no deben entrar componentes de rentabilidad. ***Julián Galán Fernández.***

TERROR YIHADISTA

He visto que ante los últimos atentados un periódico lo ha llamado «terror yihadista». Me parece muy adecuado «terror». Llamarlos Estado es una ofensa a los países civilizados. Los medios tienen mucho poder. Si se atrevieran a llamar a estos islamistas 'terroristas', los ciudadanos nos sentiríamos mejor informados. *Maribel Cervera.*

Homenaje a las víctimas de la EGB

¿Quién no ha subido a un columpio de hierro oxidado y se ha hecho una herida o un roto en la falda o en el pantalón? Hoy somos una generación de luchadores que hemos sobrevivido a la educación física y a los que nos daban la opción de ética o religión. Pero no hemos aprendido a educar a nuestros hijos, ahora juegan protegidos con cascos y rodilleras, juegan con columpios de plástico y sobre un suelo acolchado. Mañana, qué será de nosotros... *Mercedes de las Muelas Cuevas.*

La arena del reloj hace crecer el desierto

La ola de calor de estos días en nuestra tierra nos tiene agobiados, sin tregua para poder descansar. Situación preocupante sin duda, aunque nada comparable con los casi 55 grados de media durante toda la época estival que tiene que soportar el pueblo saharaui, confinado en los campamentos de refugiados de Tindouf, en la parte más dura e inhóspita del desierto del Sáhara. Apenas podemos hacernos idea de unas condiciones meteorológicas terribles para los niños saharauis, para las personas mayores, etc.

Aunque lo peor no son estas condiciones extremas, sino una situación de desesperación arrastrada durante 40 años, desde que fueron expulsados de sus casas en el Sáhara Occidental, en la costa atlántica, y olvidados por la sociedad internacional en este rincón del desierto. 40 años de promesas incumplidas y engaños son demasiados. Como cantaba Ismael Serrano, la arena de los relojes sigue haciendo crecer el desierto, asfixiando al pueblo saharaui. ***A. Fco. Martínez.***

MI MASCOTA Y YO

Hazte una foto con tu mascota, cuéntanos en 9 líneas qué dice de ti y tú de ella, y envíanosla a ***zona20@20minutos.es*** o al subidor de *20minutos.es*

Kira

Patricia me recogió de la calle y ahora tengo un hogar. Mi sitio favorito de la casa es el balcón, donde acostumbro a tomar el sol. Quiero mucho a **Patricia,** por eso siempre duermo con ella.

Patricia

A ***Kira*** le encanta jugar con el balón y es cariñosa e inteligente. En los malos momentos siempre ha estado a mi lado, y como se acerca su cumpleaños, pensé en prepararle esta sorpresa.

Accidentados no saben que tienen derecho a indemnización

INFORME, REVELA QUE MÉDICOS Y ASEGURADORAS PACTAN INDEMNIZACIONES A LA BAJA

TRÀFICO La mayoría de los accidentados no saben que tienen que reclamar una indemnización a la aseguradora.
La reclamación deben hacerla médicos y abogados a favor del accidentado, y no la aseguradora que intenta pagar lo menos posible. Hay una empresa, con oficinas en toda España, llamada **Indemnización Directa**, formada por ex-jueces y ex-directivos de aseguradoras, que luchan por conseguir la máxima indemnización, por la vía amistosa, sin acudir a los juzgados, !si no es necesario¡.
Trabajan a porcentaje sobre resultados. Han resuelto ya 20.000 accidentes y cada año consiguen 10 millones de euros en indemnizaciones.
Según comenta su directora Eva Martín "estamos orgullosos de ayudar a miles de accidentados, para que cobren la máxima indemnización, en el menor tiempo posible. Cualquier persona puede acceder a nuestos servicios, ya que no pedimos dinero a cuenta, ni cobramos nada, hasta obtener resultados. La mayoría de los clientes vienen recomendados por clientes satisfechos "

VALENCIA
Gran Via de Fernando el Catolico, 36

Tel. 96 323 96 55

Indemnización DIRECTA
SÓLO COBRAMOS SI USTED COBRA

www.indemnizaciondirecta.com

¿ALTAVOCES BUENOS POR 100 EUROS?

Estaba pensando en comprar altavoces portátiles para escuchar música en la playa. Tengo un presupuesto máximo de 100 euros y me gustaría saber cuáles son los mejores en relación calidad-precio. ¿Me recomendáis irme a marcas conocidas y de confianza o optar por marcas menos relevantes y con un precio menor? ■ Hace poco hemos probado unos de Philips BT6000 que rondan ese precio y que se escuchan genial además de ser 360 grados y resistentes a salpicaduras. Y puedes usarlos no solo para la playa, sino en casa, porque te dan un buen sonido. Otra marca que nos gusta mucho también es Ultimate Ears. Los UE mini Boom están rondando los 90 euros y es un altavoz más compacto, pero no en 360 grados. También tiene un acabado robusto y un buen sonido. En audio, si de verdad te gusta, no me iría a marcas mucho más baratas, suelen tener peor sonido y la conectividad inalámbrica es menos fiable y más susceptible de interferencias, y la verdad es que unos altavoces tienen una vida útil tan larga que esos precios se acaban amortizando sí o sí.

¿Qué *smartphone* hace mejores fotos tanto de día como de noche? ■ A día de hoy, el *smartphone* que mejores fotos hace en casi cualquier condición es el LG G4. Además permite el uso manual de las opciones fotográficas y tiene opción de RAW. Cuando la escena es oscura se le nota un pelín de procesado, pero no arruina la foto. Los otros que cabría destacar en este apartado son los iPhone 6, que son en los que menos se nota el procesado, salvaguardando la nitidez en los detalles, el Sony Xperia Z3, que hace imágenes muy luminosas con poca luz, y los S6 de Samsung, que hacen unas exposiciones muy adecuadas.

Tengo pensado comprarme un móvil y estoy indeciso entre el Meizu M2 Note, Elefone p7000 o p8000, Elefone Be Touch 2 o el Motorola Moto G segunda generación. Mi presupuesto es de unos 200 euros. ■ Lo más importante es que compres el dispositivo en una tienda de confianza que además te dé garantía. Si una tienda *online* te lo ofrece, adelante; y si no, tienda física. Tanto Meizu como Motorola ofrecen buena relación calidad precio. Los Elefone no los hemos probado, no sabemos qué rendimiento ofrecen. También podrías mirar otras marcas como BQ, que está lanzando los Aquaris M, que son una muy buena opción. Además la gama media de LG también va muy bien, y hay modelos que se ajustan a los 200 euros. También está el Huawei P8 Lite, el Xiaomi Mi 4i o el HTC Desire 620 o los Sony. Hay múltiples opciones en el margen de 200 euros que te ofrecen buenos resultados. Eso sí, nadie te va a garantizar actualizaciones a largo plazo, ni que no se ralentice. En la medida de lo posible intenta que sean equipos con 16 GB mínimo de almacenamiento interno.

20minutos.es responde

Tecnología

Deja tu pregunta en el foro de ***20minutos.es,*** y nuestros expertos Carolina Denia y Juan Castromil responderán en directo todos los martes de 12.00 a 13.00 h.

MÁS PREGUNTAS Y SUS RESPUESTAS, EN... *20minutos.es*

LOGITRAVEL.com

Paquetes | Cruceros | Circuitos | Costas | Chollos | Vuelos | Hoteles | Trenes | Ferries | Coches

COSTAS
PRECIO POR PERSONA Y NOCHE

Benidorm
- Gran Hotel Bali **** PC — 43€

Alfaz del Pí
- Sun Palace Albir **** PC — 46€

Gandía
- Gandía Palace **** PC — 38€

La Manga del mar Menor
- Cavanna **** PC — 38€

Peñíscola
- Agora Spa & Resort **** PC — 37€

Marina d'Or
- Gran Duque Marina d'Or **** — 58€

Salou
- Best Negresco **** PC — 31€

La pineda
- Palas Pineda **** PC — 34€

Mojácar
- Best Oasis Tropical **** PC — 32€

ISLAS
VUELO + 7 NOCHES DE HOTEL

Lanzarote
- H10 Rubicón Palace **** AD — 649€
- Sentido Lanzarote Aequora Suites **** AD — 661€

Tenerife
- Checkin Concordia **** AD — 323€
- Sol Parque San Antonio **** AD — 339€

Mallorca
- Best Delta **** MP — 245€
- Blau Punta Reina Resort **** SA — 361€

Menorca
- Sol Milanos Pingüinos *** AD — 396€
- Grupotel Mar De Menorca *** TI — 450€

Ibiza
- Presidente *** AD — 294€
- Tres Torres **** AD — 428€

Fuerteventura
- Riu Oliva Beach *** TI — 633€
- H10 Playa Esmeralda **** AD — 674€

CARIBE
VUELO + 7 NOCHES DE HOTEL + TRASLADOS

Riviera Maya
- Riu Lupita ***** TI — 739€
- Grand Sirenis Riviera Maya ***** TI — 885€

Punta Cana
- Natura Park Beach Resort & Spa ***** TI — 739€
- Occidental Grand Punta Cana ***** TI — 756€

MEDITERRÁNEO
VUELO + 7 NOCHES DE HOTEL

Estambul
- Beyaz Saray **** AD — 743€
- BW Plus The President **** AD — 1.028€

Cerdeña
- Colonna Du Golf **** AD — 604€
- Baia Di Conte **** MP — 868€

Malta
- BS ST. George's & La Vallette *** SA — 449€
- Blue Sea Bugibba & Aprts. *** SA — 390€

Reserva tus Vacaciones en **logitravel.com**

Precios por persona en habitación doble, válidos para determinadas fechas de 2015. Incluye estancia en hotel y régimen indicado, tasas e impuestos, vuelos de ida y vuelta **desde Valencia, excepto Caribe desde Madrid**. SA: Sólo alojamiento / AD: Alojamiento y desayuno / MP: Media pensión / TI: Todo incluido. Nuestros precios son dinámicos (online), por lo que pueden tener variaciones en función de la fecha y hora en que se realice la reserva. **Gastos de Gestión 0€**. Consulta las condiciones de estas promociones en nuestra web. Precios sujetos a revisión conforme RDL 1/2007. Agencia de viajes on-line con el CI. BAL 471.

ALINEADOS

Jorge Lorenzo
«MÁRQUEZ ES MUY AGRESIVO» ● El piloto de MotoGP señaló sobre uno de sus grandes rivales: «Márquez es un piloto muy agresivo, con muchos contactos, pero no es cosa mía».

Usain Bolt
BAJA PARA PARÍS Y LAUSANA ● El velocista jamaicano no podrá competir en las reuniones de París y Lausana de la Liga de Diamante por unas molestias en la pierna izquierda.

Johan Cruyff
«SI NO GANA LAPORTA LAS ELECCIONES, PIERDE EL BARÇA

● **Una de las grandes leyendas del Barça, Johan Cruyff, arropó ayer a Joan Laporta como precandidato a las elecciones del club. «Creo que Laporta es lo que le conviene a la institución. Si no gana Laporta, pierde el Barça», sentenció.**

Cristiano Ronaldo
PODRÍA IR A RÍO 2016 ● La Federación Portuguesa no descarta que CR7 pueda estar en los Juegos de Río en agosto de 2016, apenas un mes después de la Eurocopa de Francia.

El golf español, en decadencia

En lo que va de temporada, solo Pablo Larrazábal ha ganado un torneo

DANIEL MATEO
dmateo@20minutos.es/twitter:@d_mateo
20minutos

Son malos tiempos para el golf español. En un año complicado, el único rayo de luz lo ha puesto Pablo Larrazábal que, con su triunfo en el BMW Open, disputado en Múnich (Alemania), logró la primera victoria de la temporada golfística internacional. El catalán ha puesto fin a una sequía que duraba ya más de 12 meses.

«La salud del golf español está complicadilla», señala el reciente triunfador a *20 minutos* en referencia a este año casi en blanco, que se podría extrapolar a la historia de este deporte en España, si de grandes figuras de referencia y de títulos conseguidos hablamos.

Atrás quedaron mejores tiempos de la mano de Severiano Ballesteros, Chema Olazábal o, más recientemente, Sergio García y Miguel Ángel Jiménez. Todos ellos, junto a otros grandes nombres, han logrado situar, cada uno en su época, el golf español en el mapa mundial desde los años 70.

Sin embargo, los tiempos han cambiado, las victorias patrias en los grandes competiciones han desaparecido y nuestros jugadores no aparecen en los primeros puestos del ránking mundial. El primer español en la lista es Sergio García, que ocupa el puesto décimo. Luego, hay que irse hasta el 53, con Miguel Ángel Jiménez, en el 69 Pablo Larrazábal (que ha ascendido nada menos que 49 puestos). Eso sí, Larrazábal no cae en el pesimismo y asegura que «las victorias llegarán». Así ha evolucionado el golf español a lo largo de los años con nombres propios:

Severiano Ballesteros. El mejor golfista español de siempre. Su figura, allá por los setenta, consiguió popularizar este deporte en España, lo que se tradujo inmediatamente en un aumento de jugadores federados. Entre los títulos más importantes de Seve, figuran 2 Masters de Augusta (1980, 1983); 3 Abierto Británico (1979, 1984, 1988); y 5 Ryder Cup (1985, 1987, 1989 y 1995).

Chema Olazábal. Fue el sucesor de Seve y brilló con sus títulos más importantes en los 90. Formó, junto a Seve, la pareja de Ryder más exitosa de la historia. Entre los títulos más importantes de Olazábal están 2 Masters de Augusta (1994, 1999); y 5 Ryder Cup (1987, 1989, 1997 y 2006, como jugador; 2012, como capitán).

Sergio García. El castellonense, apodado *El Niño* por ser un talento precoz, es uno de los mejores golfistas españoles en la actualidad, pero no ha podido ganar ningún *major*. Entre sus títulos más importantes están el Players Championship (2008), el Masters de Andalucía (2001) y 5 Ryders Cup (2002, 2004, 2006, 2012 y 2014).

Resto de golfistas. Otros grandes nombres del golf español son Miguel Ángel Jiménez, que ha ganado 20 títulos como profesional; Álvaro Quirós, vencedor del Open de España (2010) y del torneo de Dubái (2011), y Nacho Garrido, ganador del Volvo PGA en 2003.

EFE

BIO (15-05-1983, Barcelona) Pasó al profesionalismo en el año 2004 y ha ganado cuatro torneos, el último en Múnich (Alemania). Ocupa el 69º puesto del ránking mundial.

«La salud del golf español está complicadilla, pero llegarán más títulos»

Pablo Larrazábal
Ganador del BMW Open

Con su victoria en el BMW Open, Pablo Larrazábal puso fin a la sequía española en la presente temporada golfística internacional. Un triunfo «fruto del trabajo» y de no desesperar, como cuenta el catalán. «Hay dos opciones, seguir trabajando o dejarlo. Yo decidí seguir, y ahora llegan los frutos». Todo un acierto.

¿Se esperaba este título?
Uno siempre espera estar luchando por la victoria. Este torneo se me da bien, sabía que podía conseguir algo importante.

¿Goza de buena salud el golf español?
Está complicadilla. Nuestra salud no es la idónea, pero no estamos tan mal. Seguro que no es la única victoria española este año; llegarán más.

¿Qué le falta al golf para que cale más en el aficionado?
Primero, que nosotros lo hagamos mejor, que ganemos más torneos y así la gente se dará cuenta de que damos alegrías. Después, acercar el golf a la gente.

¿Se puede vivir del golf?
Sí, se puede vivir muy bien. Pero es muy sacrificado, porque son 30 semanas fuera de casa. No somos como los futbolistas.

¿Qué ha tenido que sacrificar o qué echa más de menos?
Al tener que viajar tanto, lo que más echo de menos es a mi pareja, a mi perrito, a mi gente, en general.

¿Cómo es Pablo en competición y cómo es fuera del campo?
Dentro, soy muy metódico. Fuera, soy un tío muy casero y muy tranquilo. **D. MATEO**

Amadeo Salvo y Rufete se reúnen con Lay Hoon para comunicarle que se van

El Málaga incorpora al delantero brasileño Charles. El presidente ejecutivo del Valencia, Amadeo Salvo, y el director deportivo, Rufete, se reunieron ayer con la presidenta del club, Lay Hoon. Según *Superdeporte*, ambos dejarán sus cargos. Salvo ya dejó entrever su salida hace unos días: «Por ahora soy presidente, pero llegará el día en que solo sea una aficionado».

Salvo ya acudió por la mañana a las oficinas para reunirse con Lay Hoon, y por la tarde volvió a las dependencias del club, donde también se encontraban al completo los componentes de la secretaría técnica Rufete, Fabián Ayala y Joan Salvans.

Las desavenencias en la gestión deportiva entre Salvo y Rufete con la empresa propietaria de la entidad, quien se ha decantado en favor de las prioridades del entrenador Nuno Espirito Santo, podrían ser las causas de la decisión de dejar el club por parte de ambos.

El fichaje de Rodrigo Caio, que finalmente no se llevó a cabo tras no superar la revisión médica, ha sido el detonante, después de que tanto Salvo como Rufete vieran como prevalecían los criterios del técnico sobre los de la dirección deportiva, que se enteró del posible fichaje una vez consumado el acuerdo con el Sao Paulo.

Rufete (izda.) y Amadeo Salvo, en una imagen de archivo. EFE

Víctor Ruiz, al Villarreal
El defensa catalán del Valencia Víctor Ruiz, que estaba cedido en el Villarreal, ha sido definitivamente vendido al club amarillo.

20 SEGUNDOS

La UEFA expedienta al Barça por las esteladas

La UEFA abrió ayer un expediente al Barça por la masiva presencia de banderas independentistas, y de cánticos de ese signo, durante la final de la Champions League. El Barça se enfrenta a una multa que podría alcanzar los 60.000 euros o, incluso, el cierre de alguna zona del Camp Nou en un próximo partido de la competición. El club azulgrana anunció que presentará un recurso y, para ello, presentará alegaciones antes del 15 de julio. Desde la entidad azulgrana mostraron su sorpresa porque el informe ha sido elaborado en base a las informaciones recogidas por la transmisión seguida por televisión y no presencialmente.

Chile jugará 'su' final
Chile derrotó a Perú por 2-1 con un doblete de Eduardo Vargas y obtuvo el billete para la gran final de la Copa América, que se disputa en su propio país. Su rival saldrá del enfrentamiento entre la Argentina de Leo Messi y Paraguay, que se jugó la pasada madrugada.

La UEFA insta a la Liga a que acepte Catar'22
Gianni Infantino, secretario general de la UEFA, instó ayer en Praga a la Liga de Fútbol española (LFP) a que acepte la decisión de cambiar las fechas del Mundial de Catar 2022 a noviembre-diciembre para evitar las altas temperaturas veraniegas.

Mirotic deja fuera a Ibaka

Scariolo anuncia su lista para el Eurobasket y elige al jugador balcánico en lugar del congoleño. Marc Gasol, incluido

RAÚL RIOJA
rrioja@20minutos.es/twitter:@raulnash
20minutos

Sergio Scariolo facilitó ayer la lista para el Eurobasket 2015 que dará comienzo el 5 de septiembre: Marc Gasol entra en la convocatoria, pero queda pendiente de lo que decida tras la firma de su nuevo contrato; Nikola Mirotic ha sido el elegido e Ibaka se queda fuera.

«Esperamos que [Marc Gasol] decida en qué equipo jugará en los próximos años, y que pueda con ellos decidir estar con la selección», comentó el seleccionador español.

Sobre la decisión de escoger a Mirotic, Scariolo explicó que «parte del deseo de poder dar a Niko la oportunidad para poder probar esta experiencia para él nueva». De Ibaka afirmó que no tiene «ninguna duda que el compromiso de Serge con la selección va a mantenerse intacto».

La lesión por la que Juan Carlos Navarro se pierde la cita ha supuesto «un cambio de planes» para Sergio Scariolo, que admite que le tenía guardado un papel más «de calidad» que de cantidad de minutos en la pista. Sobre el papel de Sergio Llull, considera que el jugador del Real Madrid ha demostrado en su club «mayor madurez» y que «puede adaptarse perfectamente».

Finalmente, Scariolo reveló que Carlos Suárez y Fran Vázquez han renunciado al Eurobasket para «poder descansar este verano».

La lista completa es la siguiente: Sergio Rodríguez, Sergio Llull, Guillem Vives, Quino Colom, Rudy Fernández, Pau Ribas, Fernando San Emeterio, Álex Abrines, Dani Díez, Xavi Rabaseda, Pau Gasol, Niko Mirotic, Víctor Claver, Felipe Reyes, Marc Gasol, Willy Hernangómez y Pablo Aguilar.

El seleccionador, Sergio Scariolo, posa con las camisetas de los jugadores convocados. J. C. HIDALGO / EFE

Pendientes de lo que haga Marc

A pesar de que Marc Gasol, uno de los agentes libre más deseados de la NBA, declaró que no jugará el Eurobasket, Scariolo le ha incluido en la lista. Marc se reunirá con los Grizzlies en España, donde pasa unas largas vacaciones, para hablar de su futuro.

20 SEGUNDOS

Nadal pasa por encima de Bellucci en su estreno en Wimbledon

Rafa Nadal, número diez del mundo, selló ayer su pase a la segunda ronda del torneo de Wimbledon con un contundente triunfo sobre el brasileño Thomaz Bellucci (6-4, 6-2 y 6-4) en poco más de dos horas. «Es un buen comienzo, pero voy partido a partido, no me marco metas», dijo el tenista balear, que ahora se enfrentará al alemán Dustin Brown, 102 de la ATP. Garbiñe Muguruza, que no se dejó sorprender como le pasó a Carla Suárez, también accedió a segunda ronda tras derrotar a la estadounidense Varvara Lepchenko por 6-4 y 6-1. También ganaron ayer: Bautista, Ramos, Andújar, Feliciano, Arruabarrena y Soler Espinosa.

El CSD pide la suspensión total de José Luis Escañuela

La Comisión Directiva del Consejo Superior de Deportes decidió ayer proponer al Tribunal Administrativo del Deporte (TAD) la apertura de un expediente disciplinario a José Luis Escañuela, presidente inhabilitado por un mes, y la suspensión automática de sus funciones.

Alonso podría penalizar otra vez en Silverstone

Honda confirmó ayer que el motor de Fernando Alonso sufrió daños importantes en el accidente con Raikkonen en Austria, y podría tener que reemplazarlo este fin de semana en Silverstone. Si monta una nueva unidad, sufriría otra penalización tras la sufrida en Austria.

VIVIENDA *y* HOGAR

EL SUPLEMENTO DEL MIÉRCOLES

Y MUCHO MÁS, SIEMPRE ACTUALIZADO, EN...
20minutos.es/vivienda

EN PIE DE GUERRA CONTRA EL **CALOR**

CONSUMO Las características de los aparatos de aire acondicionado, claves en el ahorro energético y en la factura

R. S.
suplementos@20minutos.es / twitter: @20m
20minutos

Ventiladores y aparatos de aire acondicionado a tope y existencias agotadas en muchas tiendas a lo largo y ancho de la geografía española. Esas son algunas de las consecuencias directas de la ola de calor que vivimos estos días, la primera del verano. Son muchos los que, desesperados por la insoportable canícula, se han lanzado de cabeza a comprar un aparato de aire acondicionado que los ayude a combatirla. Pero como toda compra, esta también hay que hacerla con cabeza.

En este sentido, la Organización de Consumidores y Usuarios (OCU) recomienda que tengamos en cuenta, antes que nada, nuestras pautas de consumo y el tamaño del lugar donde se va a instalar.

En el caso de los *splits* simples, hay que fijarse bien en la capacidad de refrigeración del equipo. Si la estancia es de hasta 20 m², se debe comprar un aparato de 2,5 kW. Pero si se necesita climatizar una sala de mayor tamaño (hasta 30 m²), sería mejor decantarse por un modelo de 3,5 kW.

Los equipos portátiles, por otro lado, no parecen la mejor opción aunque en la tienda creamos que nos estamos ahorrando dinero. Según la organización, estos aparatos no son muy eficientes y resultan molestos. Pero si además de no pasar calor, queremos que luego no nos duela la factura, hay que intentar alcanzar un buen ahorro. Para ello, la OCU da cuatro consejos.

En primer lugar, insta a optar por la mayor eficiencia energética (A+++) si es posible, ya que puede reducir en hasta un 30% el consumo de energía, gracias a que esta tecnología permite variar la capacidad del equipo en todo momento y ajustar la potencia a la temperatura deseada de una forma más rápida y a conveniencia.

En segundo lugar, la OCU señala que es preferible si el aparato elegido incorpora sistemas de climatización con sensores inteligentes de presencia. Este tipo de dispositivos detectan cuando hay alguien en la sala y activan automáticamente la función modo ahorro de energía cuando no hay nadie.

En tercer lugar, la OCU recuerda que existen modelos en el mercado con sistemas de control wifi incorporado. Esto permite una mejor supervisión y control del funcionamiento del equipo, facilitando su programación desde fuera de casa, y contribuyen a alcanzar un mayor ahorro energético y confort. Por último, acordarse de activar el modo eco y/o nocturno, que puede reducir el consumo de energía y la corriente máxima de funcionamiento aproximadamente en un 30%.

Inconvenientes para la salud

Abusar del aire acondicionado puede ser malo para nuestro bolsillo, pero también para nuestra salud. Más allá de los típicos enfriamientos, uno de los principales perjuicios viene determinado por el tipo de aparato, ya que la mayoría producen un aire seco que a su vez seca las mucosas corporales, eliminando una de las principales barreras del organismo frente a agentes infecciosos. Por otro lado, una conservación deficiente puede esparcir por el ambiente bacterias tan peligrosas como la legionela.

JOSÉ MANUEL ESTEBAN

«¿PUEDO SER PRESIDENTE SI NO ME TOCA?»

El otro día tuvimos reunión de vecinos y me presenté voluntario como presidente, pero el administrador no me dejó alegando que los turnos eran rotativos. ¿Puede hacerlo si los demás vecinos están de acuerdo conmigo? ■ Primará en la votación sobre el sistema de turno rotatorio establecido quien se presente voluntariamente para el cargo, siempre y cuando la junta de propietarios acepte o elija al propietario que se presenta. **¿Pueden aparecer como morosos vecinos por la deuda de un recibo si en el cómputo global de las cuentas comunitarias tiene un saldo favorable por una cantidad muy superior?** ■ Desde el momento en el que se gira un recibo y no se paga en tiempo y forma, se incurre en mora con independencia de que tenga un saldo a su favor como lo tendrán también el resto de los propietarios. **Nuestras cuotas de participación, en la escritura, se corresponden con el coeficiente de propiedad. En la última junta se aprobó por mayoría simple modificar las cuotas para pagar por igual entre todas las viviendas. No estoy de acuerdo, ¿debería acudir a la vía judicial?** ■ La modificación del sistema de reparto de los gastos es una modificación en sí misma del Título Constitutivo que requiere unanimidad, por lo que con un solo voto en contra ya es suficiente para impedir que se modifique.

20minutos.es *responde* **Vivienda**

Deja tu pregunta en el foro de ***20minutos.es*** y Patricia Briones, abogada del Colegio de Administradores de Fincas de Madrid, responderá en directo los miércoles de 13.00 a 14.00 h.

MÁS PREGUNTAS Y SUS RESPUESTAS, EN...
20minutos.es

20 SEGUNDOS

Un 30% más de visados para construir

Los visados para construir casas siguen creciendo y ya acumulan 10 meses de incremento. Según el Ministerio de Fomento, el número de visados solicitados para edificar nuevas viviendas creció en los cuatro primeros meses del año un 29,9% más que en el mismo periodo de 2014, hasta los 15.178.

El 36% tiene contador de la luz por horas

La nueva factura hora a hora de luz exige un contador 'inteligente', capaz de monitorizar en tiempo real el consumo y remitir la información. De momento, 9,89 millones de consumidores de electricidad, un 36% de los 26,9 millones de usuarios de este perfil, ya tienen instalado su contador 'inteligente', según la CNMC.

La firma de hipotecas para vivienda repunta un 21,4%

El número de hipotecas constituidas sobre viviendas inscritas en los registros de la propiedad se situó en 18.857 el pasado mes de abril, un 21,4% más que en el mismo mes de 2014, según informa el Instituto Nacional de Estadística (INE). Con el avance interanual de marzo, las viviendas hipotecadas encadenan 11 meses consecutivos con ascensos de dos dígitos. No obstante, el repunte de abril se ha moderado en casi ocho puntos respecto al experimentado en febrero, cuando la firma de hipotecas sobre viviendas se disparó un 29,2%. El importe medio de las hipotecas constituidas sobre viviendas alcanzó en el cuarto mes del año los 100.683 euros, un 0,6% más que en igual mes de 2014, mientras que el capital prestado aumentó un 22,2% en tasa interanual, hasta superar los 1.898 millones de euros.

Indemnización por derribar casas ilegales

Los propietarios de viviendas contra las que pese una orden judicial de demolición por construcción ilegal del inmueble tendrán que ser indemnizados antes de que se produzca el derribo de su casas. Así lo establece una enmienda transaccional incluida en la reforma de la Ley Orgánica del Poder Judicial (LOPJ) recientemente aprobada por el Pleno del Senado.

ULTRA TODO INCLUIDO®

en Benidorm · Finestrat · Alfaz del Pí · Gandía

Magic Monika Holidays, Magic Rock Gardens, Magic Fenicia, Magic Cristal Park, Magic Villa Benidorm, Villa del Mar, Magic Villa Luz, etc...

NOVEDADES
- MAGIC NATURA - Primer Resort con Parque de Animales y Parque Acuático
- GAME EXPERIENCE - Cristal Park
- Chiringuito MAGIC BEACH CLUB - Villa Luz

PROGRAMA "RESERVA UNO, DISFRUTA TODOS"
- Establecimientos Magic Aqua Experience con espectaculares instalaciones y toboganes acuáticos.
- Autobuses de cortesía inter-hoteles.**
- Bebidas de Primeras Marcas en bares.
- Comida ilimitada 16 horas al día.

Y PARA TUS HIJOS
- Escuela de Magia y de Caballeros y Princesas
- Días temáticos: Circo, Baile, Magia y Medieval.
- Clubs Infantiles GRATIS con refrescos, polos y flashes.

Código: 20MINUTOS***

** Sujeto a disponibilidad, excepto Todo Exclusivo, Rock Gardens, Benidorm Celebrations y Magic Natura.
*** Usa este código en tu Reserva y recibirás un regalo a tu llegada.

VIAJA CON TU MASCOTA
1 MASCOTA GRATIS POR FAMILIA

FAMILIAS NUMEROSAS
2 NIÑOS GRATIS

MONOPARENTALES
1 NIÑO GRATIS

TE AYUDAMOS EN MOMENTOS DIFÍCILES
20% dto. DESEMPLEADOS
5% dto. FUNCIONARIOS

1 NIÑO GRATIS
CON TARIFA ULTRA TODO INCLUIDO
Hasta 16 años

PRECIO* PROTEGIDO

2 adultos y 1 niño
ULTRA TODO INCLUIDO
JULIO-AGOSTO Y SEPTIEMBRE
7 NOCHES desde 782*€

☎ 902 787 034

Reservas en tu Agencia de Viajes o en www.magiccostablanca.com

*Consultar web: www.hoteles-costablanca.com para ampliar detalles, muchas de estas promociones son válidas solo para estancias de 7 o más noches. Estos precios corresponden al Hotel Magic Cristal Park u otro Establecimiento de la Cadena según disponibilidad, para una estancia de 7 noches desde el 14/09/15 hasta el 21/09/15, calculado el 18/06/2015. Este precio puede cambiar en función de la demanda. Consulta en la página web qué promociones de las indicadas en este anuncio están disponibles en cada Establecimiento. PRECIO PROTEGIDO: Nuestros precios sólo pueden subir. Reserva ahora y ahorra y si el precio para tu estancia baja, te devolvemos la diferencia.

Lr. Larevista DIARIA DE CULTURA Y TENDENCIAS, OCIO Y ESPECTÁCULOS, GENTE Y TELEVISIÓN

«La bondad no está bien vista»

Isabel Coixet

La cineasta dirige 'Aprendiendo a conducir'

DANIEL G. APARICIO
dgonzalez@20minutos.es / twitter: @20hitcombo
20minutos

Después de que su marido la abandona, Wendy (Patricia Clarkson) decide sacarse el carné de conducir. Su profesor es Darwan (Ben Kingsley), un refugiado político hindú de la casta sij que se gana la vida como taxista e instructor en una autoescuela. Con esta sencilla premisa se desarrolla *Aprendiendo a conducir,* último trabajo de la directora española Isabel Coixet, que se aleja de su estilo habitualmente más intenso para construir una comedia amable y luminosa.

¿Ya le apetecía hacer una película ligera?

Cuando leí el relato, hace ocho años, no me pareció una película tan alejada de las cosas que había hecho. Me gustó el tono tranquilo: habla de cosas muy fuertes, pero sin insistir demasiado en los aspectos duros de la realidad.

¿Pensó en Ben Kingsley como primera opción?

Es un papel que le pega. Hizo de Gandhi, en *Casa de arena y niebla* hacía de pakistaní y ahora vuelve a hacer de hindú. De todos modos, Ben Kingsley puede hacer incluso de silla si se lo pides.

cer mucho daño. Como decía Raymond Radiguet, «las maniobras inconscientes del amor puro pueden ser peores que las maquinaciones del vicio».

En la película muestra cómo las relaciones de pareja pueden llegar a bloquear al individuo. ¿Tan nocivo es el amor?

No solo el amor, sino la forma de vida: una mujer aparentemente inteligente descubre que no ha sabido ver el fin de su relación. Aceptar eso es muy duro. Cuando todo parece más asentado, haces menos caso al otro porque das por sentado que siempre va a estar a tu lado. Ahí es cuando la cagas.

¿Es posible la amistad entre un hombre y una mujer?

Por supuesto. La gente tiene una idea de la amistad un poco rara. Para mí la amistad es una prolongación de la familia. Por amistad he hecho muchas cosas, quizá he hecho más locuras por amistad que por amor. Probablemente los que dicen que no es posible son personas que no han tenido amigos y no saben realmente lo que es la amistad.

La otra gran protagonista de la trama es la conducción. ¿Cómo se le da a usted conducir?

Aprendí a conducir precisamente gracias al relato que dio pie a esta película. Pero lo hice en Los Ángeles, por lo que sé tirar para delante, pero no sé aparcar. La segunda parte de esta película será *Aprendiendo a aparcar* (risas).

JORGE PARÍS

BIO Nacida en Sant Adrià de Besòs en 1960, saltó a la fama con *Cosas que nunca te dije* (1996) y *Mi vida sin mí* (2003). Atesora cinco premios Goya, entre ellos el de mejor directora por *La vida secreta de las palabras* (2005).

«Las críticas negativas son jodidas. Mienten quienes dicen que pasan»

«Cuando das por sentado que el otro siempre va a estar a tu lado, la cagas»

El principal rasgo de su personaje es que se trata de un buen hombre...

Es difícil hacer de buena persona. Yo creo que a Ben le resulta más fácil hacer de malvado, pero se lo pasó muy bien y aprendió mucho de la gente del templo de la comunidad sij de Queens. Le ayudaron muchísimo: estuvo en muchas ceremonias, comidas...

¿Cree que hay personas tan buenas en la vida real?

Las hay, pero cuando las encontramos desconfiamos. La bondad no está bien vista. También es verdad que las buenas personas pueden ha-

¿Aprender a conducir sirve como metáfora de la vida?

De tan obvio que es no es ni metáfora. Aprende a conducir es aprende a tirar *p'alante.*

***Aprendiendo a conducir* tuvo muy buena acogida en Toronto, pero otras películas suyas han tenido recibimientos bastante más duros. ¿Cómo se lleva la crítica descarnada?**

Es jodido. No me han abucheado todavía, pero me han dado unas hostias del copón. Los que dicen que no les importa y que pasan mienten. Pero ¿qué le vas a hacer? No vas a estar ahí castigándote hasta el fin de tus días...

¿Y la parodia? ¿Recuerda la imitación que le hizo Joaquín Reyes en *Muchachada Nui*?

Eso es divertido y está hecho con talento. A mí me divierte. Es más, lo veo y a veces no sé si es él o soy yo (risas).

¿Cree que aún es necesario reivindicar el papel de la mujer en el cine?

La palabra reivindicar me da alergia. Lo importante es contar historias.

¿Cómo ve la situación actual del cine español?

Este último año he vivido en EE UU y he estado un poco alejada de la industria de aquí. Eso sí, he visto películas que me han gustado mucho. Creo que un país que es capaz de hacer en un año *10.000 km, Loreak, Magical Girl* o *La isla mínima* es un país cuya filmografía está viva. Y el hecho de que la gente vaya a ver en masa *Ocho apellidos vascos* da equilibrio entre el éxito de masas y las películas de autor. Es perfecto.

¿Qué tienen de especial esas películas que cita?

Loreak habla de un tema tan complicado como la mortalidad. Salvo Dreyer y los grandes clásicos, hay muy pocos cineastas que se atrevan a hablar de qué pasa detrás de la muerte. Una película tan sencilla como *10.000 km* consigue con 3 euros que veamos realmente cómo es la vida de una pareja; la reconstrucción maravillosa de ese momento de los setenta feísta que hace *La isla mínima,* la locura que plantea *Magical Girl*...

¿Le molestan las críticas al cine español?

Desde que empecé a hacer cine las cosas siempre han sido así, difíciles. Pero lo son para todos, incluso para tipos como Alexander Payne, Martin Scorsese o González Iñárritu. Ojalá lo fueran menos, sobre todo porque se pierde un montón de energía en cosas como reuniones que no van a ninguna parte, que a mí es lo que más me aburre.

20 SEGUNDOS

El mejor blog de 2014, ya en nuestra web

Una de cada mil, **el mejor blog de 2014 según la última convocatoria de los Premios 20Blogs, que organiza este diario, se ha incorporado ya a nuestro amplio plantel de bitácoras digitales. La autora, Paula Bornachea, trabaja como profesora, tiene esclerosis múltiple remitente y creó el blog con el fin de desahogarse y compartir experiencias con otros afectados «desde el punto de vista de un paciente y no de un neurólogo». «No tengo conocimientos médicos, pero intento llevar siempre una sonrisa, que es uno de mis tratamientos para luchar contra la enfermedad», explica Bornachea en su post de presentación.**

AC/DC publica todos sus discos en Spotify

Todos los discos oficiales de la banda australiana AC/DC, hasta ahora reticente a ofrecer su música en plataformas en *streaming,* se incorporaron desde ayer al catálogo de Spotify, Apple Music y Rdio.

'Medea' abre el Festival de Teatro de Mérida

Escrita por Vicente Molina Foix, protagonizada por Ana Belén y bajo la dirección de José Carlos Plaza, la obra inaugura hoy el Festival Internacional de Teatro Clásico de Mérida (hasta el 27 de agosto).

'Ve y pon un centinela' llega a España

Harper Collins Ibérica edita en España *Ve y pon un centinela,* la primera novela que escribió Harper Lee *(Matar un ruiseñor).*

(1) Niños gratis menores de 12 años (niños con edades comprendidas entre 3 y 11 años). INCLUYE: vuelos, estancia (sujeto a la capacidad máxima de la habitación) en alojamiento y desayuno, entradas a los dos parques Disney, comidas, meriendas y cenas, compartiendo habitación con uno o mas adultos de pago y con los mismos servicios reservados (niños menores de 3 años pagarán las comidas, meriendas y cenas en destino). Plazas limitadas. Vuelos: un niño menor de 12 años gratis (excepto tasas aéreas) por cada adulto de pago; consultar condiciones de aplicación. Traslados regular Magical Shuttle: un niño menor de 12 años gratis por cada adulto de pago; consultar condiciones de aplicación. (2) Consulta tipo de descuento y fechas de aplicación para los adultos. Plazas limitadas. Además descuentos especiales en la Cena-Espectáculo Buffalo Bill's Wild West Show en 2ª categoría. Plazas limitadas.

Y ADEMÁS PREGUNTA POR LOS DESCUENTOS PARA LOS ADULTOS[2]

PARA LLEGADAS DEL 07 DE JULIO AL 13 DE DICIEMBRE DE 2015

bthetravelbrand.com | 902 200 400

Contáctanos en

Paga a **3 meses** sin intereses, con nuestra tarjeta **B the travel brand** emitida por BBVA.
Tarjeta Visa emitida por BBVA y sujeta a criterios de aprobación del banco. Consulta condiciones de financiación.

BAL 005 M/M

Barceló VIAJES evoluciona a B the travel brand

El 'e-book' gana terreno

La venta de libros digitales supera a los libros de bolsillo por primera vez en la historia de España, según la federación de editores

R. R.
entretenimiento@20minutos.es / twitter: @20m
20minutos

El sector del libro toma un respiro. Después de 5 años con los números rojos y pérdidas acumulada de 1.000 millones de euros (entre 2008-2013), finalmente en 2014 facturó en positivo y creció un 0,6% respecto al año anterior, con un volumen de venta de 2.195 millones de euros. Esta leve recuperación tras cinco años de caída se debe, según explicó ayer la Federación de Gremios de Editores de España (FGEE) en su nuevo informe, al incremento de las ventas de los libros de texto (3% más), de temática infantil y juvenil (+3,1%), los científico-técnicos y universitarios (+2,7%), así como la importante subida de la facturación de los libros digitales.

En concreto, el *e-book* ha recibido un gran impulso y ha crecido un 37,1% respecto al año anterior, con una facturación de 110 millones de euros. Con estos datos, este sector representa un 5% del total de la facturación editorial, un dato que aún queda lejos del 34% que representa el área de libros de texto, pero que cada día es más importante.

Además, por primera vez en la historia, la facturación de los libros digitales superó a la de los libros de bolsillo, que ha perdido en 5 años un 38% de títulos editados (3.615, frente a los 6.001, de 2010) y un 40% de facturación (103 millones frente a los 176,6 de 2013). La novela ha recibido también un importante varapalo: con un total facturado de 447 millones, ha perdido 150 millones de euros respecto a 2013. En concreto, la venta de literatura de género o *bestseller* ha sufrido retrocesos de hasta un 78,2% en el género erótico (aún con el fenómeno *50 sombras de Grey)*, un 34% en el género romántico, un 19% en ciencia ficción y terror y un 12,9% en policiaca. Las que menos descendieron fueron las obras clásicas (7,2%) y las contemporáneas (0,4%).

Las librerías y las cadenas de librerías siguen siendo los principales canales de distribución de libros. El sector editó en 2014 78.508 títulos, con una tirada media de 2.886 ejemplares por título y un precio medio de 14,29 euros.

14,29 euros
es el precio medio de los libros que se vendieron en España a lo largo de 2014

Daniel Fernández, presidente de FGEE, resaltó ayer el hecho positivo de que el sector haya cambiado de tendencia, deje atrás los descensos y comience a recuperarse, aunque sea de forma leve, respecto al 40% de volumen de negocio que ha perdido el sector desde 2008. Por ello, «para lograr una recuperación cierta», dijo Fernández, es necesario «aplicar políticas públicas que promuevan la lectura y la protección de la creación», en un país en el que la ciudadanía tiene un índice «muy bajo» de lectura.

En este sentido ha recordado que el pasado abril, editores, distribuidores, libreros e industria gráfica presentaron al Ministerio de Educación, Cultura y Deporte un Plan de Fomento del Libro.

Mejores bibliotecas

Para fomentar la lectura, la FGEE propone el desarrollo de las redes bibliotecarias públicas locales, escolares y universitarias y el cumplimiento de las leyes de educación en lo referido a la programación de la lectura en las aulas. También plantea medidas fiscales como la equiparación del IVA del libro digital al de papel y el establecimiento de deducciones en el IRPF por la compra de libro de textos, entre otras cuestiones. Confían en que el nuevo titular de Cultura, Íñigo Méndez de Vigo, oiga sus propuestas.

El Prado se enriquece con 25 obras maestras donadas por Plácido Arango

Algunas de Zurbarán y Velázquez. El empresario mexicano afincado en España Plácido Arango ha donado al Museo Nacional del Prado un total de 25 obras de su colección de arte antiguo, que incluye artistas como Pedro de Campaña, Luis Morales, Luis Tristán, Francisco de Zurbarán, Herrera el Mozo, Valdés Leal, Corrado Giaquinto y Francisco de Goya. El Real Patronato del Museo del Prado, reunido ayer en sesión plenaria, aceptó la propuesta de donación con derecho a usufructo vitalicio de este conjunto de obras. Además, durante la rueda de prensa celebrada tras la reunión, José Pedro Pérez-Llorca, presidente del Patronato del Prado, destacó que esta donación enriquece las colecciones del Renacimiento y el Barroco español tanto por el número y calidad de las obras como por incorporar por primera vez ejemplos de destacados maestros inéditos hasta ahora en la pinacoteca madrileña.

Algunas de las obras donadas por Plácido Arango. EFE

Con esta donación, junto a la ya realizada en 1991 y compuesta por 80 grabados de la serie de *Caprichos* de Goya, Plácido Arango se une a la nómina de donantes que han contribuido a ampliar la calidad y representación histórica de las colecciones del Prado.

Además, en la misma reunión, el patronato aprobó sus cuentas de 2014, en las que se refleja que el museo ha alcanzado los porcentajes establecidos en el plan de actuación que fijaban alcanzar una financiación del 70%.

Gente

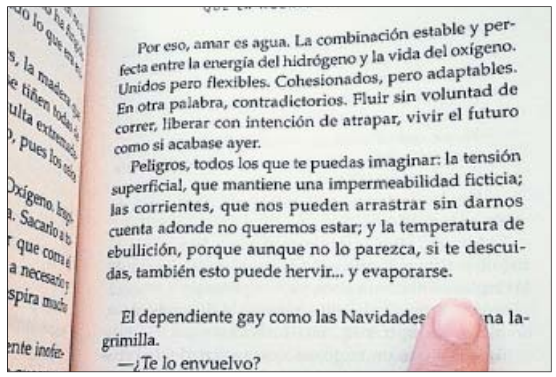
Por eso, amar es agua. La combinación estable y perfecta entre la energía del hidrógeno y la vida del oxígeno. Unidos pero flexibles. Cohesionados, pero adaptables. En otra palabra, contradictorios. Fluir sin voluntad de correr, liberar con intención de atrapar, vivir el futuro como si acabase ayer.
Peligros, todos los que te puedas imaginar: la tensión superficial, que mantiene una impermeabilidad ficticia; las corrientes, que nos pueden arrastrar sin darnos cuenta adonde no queremos estar; y la temperatura de ebullición, porque aunque no lo parezca, si te descuidas, también esto puede hervir... y evaporarse.
El dependiente gay como las Navidades
grimilla.
—¿Te lo envuelvo?

La foto de Escanes que Risto compartió en su perfil. INSTAGRAM

«Ya es la segunda de Risto con 19 años»

Ruth Jiménez, la exmujer de Risto Mejide, lanzó ayer al publicista una pulla resaltando la edad de la que se dice es la última conquista de este, Laura Escanes, de 19 años. «Ya es la segunda con 19 años». Así se expresó Jiménez en la Pasarela 080 de Barcelona. Añadió que está totalmente recuperada de la ruptura con Mejide y aclaró que él es libre para hacer lo que quiera. Y así lo está haciendo el publicista. Aunque recientemente se dejó ver de la mano de la actriz Carla Nieto, ahora parece compartir su tiempo con la modelo Laura Escanes, quien ya había dejado pistas de su relación con Mejide en Instagram. La modelo compartió la foto de un párrafo dedicado al amor del tercer libro del presentador, *Que la muerte te acompañe*. Mejide, haciendo un guiño a Escanes, compartió la misma fotografía en su perfil de la red social.

Enrique Iglesias
CONDUCÍA CON EL CARNÉ CADUCADO

Fue detenido en mayo por conducir con el carné caducado, por lo que deberá personarse en los juzgados de Miami el 10 de julio, según informó ayer la cadena NBC.

Julio Iglesias
OPERADO DE LA ESPALDA EN N.YORK

El cantante se recupera en Miami (Florida) de una «pequeña intervención de espalda» a la que fue sometido la semana pasada en Nueva York, según informó ayer su representante.

HORÓSCOPO POR AMALIA DE VILLENA

ARIES No cierres tus puertas a nuevas relaciones: hoy conocerás a alguien con quien podrías iniciar una sólida amistad.

TAURO **Surgirá en ti un miedo extraño que no habías tenido nunca antes, pero no debes preocuparte.**

GÉMINIS Toma buena nota: alguien podría estar dándote una pista para que empieces a resolver tus apuros financieros.

CÁNCER **Si alguien trata de boicotear tus deseos tachándolos de poco realistas, no discutas, pero tampoco hagas caso.**

LEO No seas demasiado estricto contigo mismo: si hoy no consigues terminar determinadas tareas que te habías propuesto, será mejor así. Frena tu autoexigencia.

VIRGO **Es hora de que te liberes de las ataduras que tienes: no aplaces ni un minuto más las oportunidades que la vida te brinda para conseguir tus sueños.**

LIBRA Necesitarás liberarte del estrés y lo mejor será practicar un deporte al aire libre.

ESCORPIO **Podrías conocer a alguien que despertará en ti algo parecido al amor. No será una relación duradera, pero podrías pasarlo muy bien mientras dure.**

SAGITARIO Alguien te ofrecerá la posibilidad de que te sumes a un viaje en el que podrías vivir experiencias maravillosas.

CAPRICORNIO **Las tareas domésticas se te acumularán. Será inviable que las aplaces.**

ACUARIO Tus problemas de salud no son graves, pero conviene que continúes haciendo el ejercicio físico que te habías propuesto hacer. No decaigas.

PISCIS **La suerte estará de tu lado hoy, tal y como comprobarás siempre y cuando permanezcas despierto y atento a las circunstancias.**

VAYA
¡FAUNA!
Estreno
esta noche
22.30 h

Televisión

EL DUELO DEL LUNES

Pekín está muy lejos. El *reality* de Cristina Pedroche fue segundo después de que *Extant* (La Sexta), segundo la semana pasada, perdiera el lunes 720.000 espectadores.

	'Anclados'	PROGRAMA	'Pekín Express'
	SERIE	GÉNERO	'REALITY-SHOW'
	TELECINCO	CADENA	ANTENA 3
	17,2	CUOTA DE PANTALLA (%)	12,2
	2.876.000	ESPECTADORES	1.818.000

HOY, NO TE PIERDAS...

'Tyrant'. Barry Al-Fayeed, heredero de un estado árabe emigrado a EE UU desde su infancia, debe regresar a su país natal tras un acontecimiento familiar. ▸ **A las 22.35 h. Cuatro**

'Pesadilla en la cocina'. Chicote sigue visitando restaurantes a los que ayudó en otras temporadas. Ahora es el turno de La Estación. ▸ **A las 22.30 h. La Sexta**

Los animales toman el protagonismo

Mediaset sigue apostando por el mundo de los 'talent' con '¡Vaya fauna!', en el que los dueños presumirán de mascota

C. H.
entretenimiento@20minutos.es / twitter: @20m
20minutos

Tras explotar el formato del *talent-show* en el terreno de lo musical, la danza, las acrobacias, el humor o los saltos de trampolín (tanto con niños y adultos como con famosos y anónimos), Telecinco da un paso más y estrenará esta noche (22.30 horas) *¡Vaya fauna!*, un programa en el que serán los animales los encargados de exhibir sus destrezas.

Entre los concursantes, osos, perros, conejos, vacas, águilas o caballos que se someterán al examen de un jurado con un perfil no muy distinto del que habitúa a evaluar las actuaciones de humanos. Este estará formado por la cantante Soraya Arnelas, el dúo musical Gemeliers, la actriz y humorista Yolanda Ramos y el entrenador de caballos Santi Serra.

Todo ello bajo la batuta de Christian Gálvez, que compaginará su espacio diario, el longevo y exitoso *Pasapalabra,* con este nuevo proyecto en hora de máxima audiencia. «Cuando me ofrecieron este programa respondí como en mi boda: 'Sí, quiero'. Tenía muchas ganas de volver al *prime time*». Gálvez destaca la importancia de que la relación entre el animal y su dueño se establezca en términos de «respeto y cariño».

Críticas animalistas

Los espacios televisivos donde participan animales siempre han estado en el punto de mira de los grupos animalistas, que defienden que las mascotas no son «objetos de atrezo» y que sufren por su mera presencia en el plató. Mediaset tuvo que hacer frente a las protestas por el uso de animales en el ya desaparecido *Killer Karaoke* (Cuatro).

FLASH

'Homeland', al 'late night' → La cuarta temporada de la serie de Claire Danes se estrena hoy en Cuatro pero en el *late night,* es decir, a las 00.20 h.

'Un billete para la isla', el nuevo 'reality' de Tele 5 → El nuevo concurso de Tele 5 acogerá a un grupo de famosos que convivirán en una casa con salidas para hacer pruebas. El premio: entrada directa a la próxima edición de *Supervivientes*, según *Vertele*.

El programa de Arguiñano se traslada al campo → *Karlos Arguiñano en tu cocina* aprovechará el buen tiempo para rodarse al aire libre. El nuevo escenario del programa se muestra a partir de hoy.

Atresmedia estrena hoy su nuevo canal: Mega

Para hombres. Desde hoy la parrilla de televisión cuenta con un nuevo canal, Mega, del grupo Atresmedia, con el que la cadena quiere acercarse al público masculino y mayor de 25 años. En el nuevo canal (que se suma a Antena 3, La Sexta, Neox y Nova) la oferta se centrará en series *(Vikingos)*, deportes (el Europeo Sub-19 de Grecia o los entrenamientos libres de la Fórmula 1), documentales *(Un mundo en guerra* y *Cosmos)*, programas *factual (Buscadores de fantasmas* o *Empeños a lo bestia)* y cine. El nuevo canal podrá sintonizarse en la frecuencia que hasta ahora ocupaba Gol TV. **R. S.**

EL CINE

OBLIGADA · ★★★★ EXCELENTE · ★★★ BUENA · ★★ NORMAL · ★ MALA · ● HORRIBLE

'EL MENSAJERO DEL MIEDO'

PARAMOUNT CHANNEL. 22.10 H (+12) ★★★

Dos militares estadounidenses regresan de la primera Guerra del Golfo tras ser sometidos por manos enemigas a un poderoso lavado de cerebro. Al regresar a casa, no pueden volver a incorporarse al ejército. Dir.: Jonathan Demme. **Reparto:** Denzel Washington, Jon Voight, Meryl Streep, Liev Schreiber.

'CRÍA CUERVOS'

LA 2. 21.55 H (+12) ★★★★

Ana y su hija son especiales. La primera cree poseer el don de invocar la presencia de su madre, mientras que la pequeña, de nueve años, cree poder decidir cuándo muere la gente. Dir.: Carlos Saura. **Reparto:** Geraldine Chaplin, Ana Torrent, Héctor Alterio.

Y ADEMÁS, EN...
20minutos.es/television
Series, películas, documentales, rodajes... Toda la actualidad de gente y televisión, al minuto

LA 1

06:00 Noticias 24H
06:30 Telediario matinal
08:30 Los desayunos de TVE
10:05 La mañana Incluye *Amigas y conocidas*
14:00 Informativo territorial
14:30 Corazón
15:00 Telediario 1 Pilar G. Muñiz y Sergio Sauca
16:00 Informativo Territorial
16:15 El tiempo

16:20 h

Acacias 38

Germán tranquiliza a Carlota: él no la va a abandonar. Reprocha a Cayetana el haber manipulado a la niña. Leonor renuncia a Pablo para siempre. Claudio le pide a Pablo que se aparte de Leonor.

17:20 Seis hermanas
18:20 Cine *La casa oscura*
21:00 Telediario 2 Ana Blanco y Jesús Álvarez
21:50 El tiempo
22:00 Viaje al centro de la tele
22:30 Comando Actualidad *Lo que cuesta el amor*
00:55 El debate de La 1 *La crisis de Grecia*
02:10 Repor
02:40 La noche en 24H

LA 2

06:00 TVE es música
06:30 That's English
07:00 Documentales
08:55 Biodiario
09:00 Agrosfera
09:30 Aquí hay trabajo
09:50 La huella ecológica
10:00 Con mis ojos
10:30 Cámara abierta
10:45 Ruta Vía de la Plata
11:35 Los años del NODO
12:35 Memoria de España
13:30 Ochéntame otra vez
14:30 Cuéntame
15:45 Saber y ganar
16:25 Grandes docum. *La isla de los lemures*
18:05 Documenta2
19:00 Profilage *El hijo pródigo*

20:35 h

Brain Games

Trucos de concentración. ¿Qué es la concentración?, ¿cómo sabe nuestro cerebro en qué concentrarse primero? La concentración es la atención visual y mental trabajando juntas...

21:00 Documenta2
21:55 Historia de nuestro cine *Cría cuervos*
23:45 La 2 Noticias
00:15 Documental
01:10 Brain Games
01:35 Conciertos Radio 3
02:05 Documental
03:00 Amar en tiempos revueltos
04:40 TVE es música

ANTENA 3

06:00 Minutos musicales
06:15 Noticias de la mañana

08:45 h

Espejo público

En directo desde Atenas, pendientes de todo lo que ocurra en la capital helena a raíz de los acuerdos o desacuerdos entre el Gobierno del primer ministro, Alexis Tsipras, y la UE.

12:20 Arguiñano en tu cocina
12:45 La ruleta de la suerte
14:00 Los Simpson
15:00 Noticias 1 Vicente Vallés y Lourdes Maldonado
15:45 Deportes
16:00 El tiempo
16:30 Amar es para siempre
17:30 El secreto de Puente Viejo
18:45 Ahora caigo Arturo Valls
20:00 ¡Boom! Juanra Bonet
21:00 Noticias 2
21:30 Deportes
21:40 La previsión de las 9
21:45 El hormiguero Inv.: Dakota Johnson
22:40 Sin identidad
00:15 Cine: *En tierra de hombres*
02:30 Comprando en casa
03:00 Minutos musicales

CUATRO

07:00 El zapping de surferos
08:45 Billy el Exterminador
09:30 El último poli duro
10:30 Alerta Cobra *El comisario*
12:20 Las mañanas de Cuatro Javier Ruiz
14:10 Noticias Cuatro Marta Fernández
14:50 El tiempo
14:55 Deportes Cuatro Manu Carreño y Manolo Lama
16:00 Castle *La venganza del Ninja*
17:35 Hawái 5.0 *Retorno al pasado*
20:00 Noticias Cuatro Miguel Ángel Oliver
20:55 El tiempo
21:00 Deportes Cuatro

21:30 h

Gym Tony

Nieves y Pilar se pelean por uno de los macizos del Gym Tony: Cholo. El susodicho se ha dejado una sudadera en el gimnasio y ambas tratarán de conquistarlo. Pronto se unirá Vane a la batalla...

22:35 Tyrant *Estado de emergencia* (Estreno)
00:20 Homeland Nueva temporada
02:15 Strike Back
03:00 Puro Cuatro

TELE 5

06:30 Informativos Telecinco Roberto Fernández y Ane Ibarzabal
08:55 El programa del verano
12:45 Mujeres y hombres, y viceversa Emma García
14:20 Cámbiame Con Marta Torné
15:00 Informativos Telecinco David Cantero e Isabel Jiménez
15:35 Deportes J. J. Santos
15:45 El tiempo
16:00 Sálvame limón y naranja

20:10 h

Pasapalabra

Cumple ocho años y lo celebra rindiendo homenaje a los concursantes. Ha preparado especiales que se emitirán en verano y en los que volverán a participar los concursantes más populares...

21:05 Informativos Telecinco Pedro Piqueras
21:35 Deportes J. J. Santos
21:45 El tiempo
21:50 Supervivientes Honduras
22:30 ¡Vaya fauna!
00:15 Supervivientes Honduras Resumen diario
02:00 Premier Casino

LA SEXTA

06:00 Minutos musicales
07:15 ¿Quién vive ahí?
09:05 Crímenes imperfectos
10:30 Historias criminales
11:30 Informe criminal
12:20 Al rojo vivo Debate y entrevistas
14:00 laSexta Noticias 1 Helena Resano
14:55 Jugones Josep Pedrerol
15:30 laSexta Meteo
15:45 Zapeando Frank Blanco
17:15 Más vale tarde Mamen Mendizábal
20:00 laSexta Noticias 2 Cristina Saavedra
20:45 laSexta Meteo
21:00 LaSexta Deportes

21:30 h

El intermedio

Programa satírico que analiza la actualidad con humor, intercalando distintos reportajes de otros estilos. Presentado por Wyoming y Sandra Sabatés, cuenta con Dani Mateo, Gonzo y Thais Villas.

22:30 Pesadilla en la cocina
02:00 Crímenes imperfectos
02:25 Poker Caribbean Adventure
02:50 Juega con el 8
04:00 Minutos musicales

OTRAS

CLAN TV

06:50 Big Time Rush **08:40** Caillou **09:00** La patrulla canina **10:05** Heidi **11:00** Ben y Holly **12:25** Dora la Exploradora **13:15** Bob Esponja **14:25** George de la Jungla **15:50** Ella la Elefanta **16:30** Dino Tren **17:00** Peppa Pig **17:35** Ben y Holly **18:15** Los superminihéroes **19:30** Los pingüinos de Madagascar **20:25** Bob Esponja **20:45** Invizimals **21:10** Pokémon

TELEDEPORTE

12:30 Directo Voley Playa Campeonato del Mundo femenino **18:45** Directo Voley Playa Campeonato del Mundo masculino

ANTENA 3 NEOX

07:00 Neox Kidz **12:45** Futurama **13:30** Aquí no hay quien viva **16:30** Big Bang Theory **17:45** Cómo conocí a vuestra madre **18:55** Modern Family **20:05** Dos hombres y medio **21:25** Los Simpson **22:15** Cine: *Kill Switch* **00:30** El chiringuito de Jugones

ANTENA 3 NOVA

08:15 Marido en alquiler **09:45** Muchacha italiana... **10:45** Sortilegio **12:45** Lo que la vida me robó **14:00** Cocina con Bruno **14:35** Arguiñano en tu cocina **15:05** La sombra del pasado **16:45** Emperatriz **18:00** Marido en alquiler **20:00** Muchacha italiana... **21:00** Tierra de reyes **22:10** La impostora **22:40** Cine: *La mirada del tiempo*

FDF

08:05 I Love TV **08:15** Palomitas **09:05** Los Serrano **10:30** Friends **11:30** Aída **12:55** La que se avecina **14:35** Gym Tony **15:10** La que se avecina **17:00** Papá canguro **18:45** LOL **20:00** Aída **22:35** Sopa de gansos **23:20** La que se avecina

DISNEY CHANNEL

08:10 Sabrina. Secretos de brujas **09:00** Henry, el monstruo feliz **09:30** Doctora Juguetes **10:00** La princesa Sofía **10:30** Phineas y Ferb **11:00** Gravity Falls **11:25** Jessie **11:45** Desayúnate el verano **12:20** Las sirenas de Mako **12:50** Violetta **13:40** Hannah Montana **14:15** Austin & Ally **14:40** The Next Step **15:05** Pijama Party **16:00** Splatalot **16:30** Las sirenas de Mako **17:00** Jessie **17:55** ¡Yo no he sido! **18:20** Austin & Ally **18:50** Littlest Pet Shop **19:15** Liv y Maddie **19:40** Riley y el mundo **20:05** Jessie **20:30** ANT **21:00** Austin & Ally **21:30** Cine: *Camp Rock 2* **23:20** Phineas y Ferb **23:35** Groove High

BOING

06:00 Agallas, el perro cobarde **07:55** LazyTown **08:45** Johnny Test **09:35** Doraemon **10:25** El asombroso mundo de Gumball **11:40** Steven Universe **12:30** Tito Yayo **13:15** Johnny Test **14:00** Doraemon **14:55** Just Kidding **15:20** El asombroso mundo de Gumball **18:05** Barbie Life **19:00** Las macabras aventuras de Billy y Mandy **20:35** Doraemon **21:25** Clarence **21:40** Hora de aventuras **22:05** Historias corrientes **22:55** El asombroso mundo de Gumball

Modern Family, en Neox, a las 18:55 h.

DIVINITY

06:30 El zapping de surferos **07:00** Un gancho al corazón **08:00** Ciega a citas **09:00** Mujeres y hombres, y viceversa **10:00** Entre fantasmas **11:50** Sobrenatural **13:30** Anatomía de Grey **15:10** El cuerpo del delito **17:00** Sin cita previa **17:45** ¡Cambia de *look!* **19:30** Cazamariposas **21:00** Supervivientes **21:45** Imborrable **01:15** CSI Miami

ENERGY

06:45 El zapping de surferos **07:15** Frank de la Jungla **09:00** Los timadores **13:15** Reforma brutal **14:00** Renovators **16:45** Veterinario al rescate **20:00** Restaurante imposible **21:45** Hawái 5.0 **03:15** Premier Casino La ruleta VIP

CONTIGO SOMOS YA MÁS DE **1.040.000** LECTORES
BÚSCALO, LÉELO Y, CUANDO TERMINES, **¡Pásalo!**

* DATOS OFICIALES DEL ESTUDIO GENERAL DE MEDIOS (EGM) DE ABRIL DE 2015

Miércoles 1 de julio de 2015
20minutos.es

UNA PUBLICACIÓN DE SCHIBSTED MEDIA GROUP

Director Arsenio Escolar. **Vicedirectora** Virginia Pérez Alonso. **Subdirectores** Jaime Jiménez y Josan Contreras. **Redactores Jefe** David Velasco (diseño), Raúl Rodríguez y Pablo Segarra

EDITA GRUPO 20 MINUTOS. **Presidente** Bernt Olufsen. **Vicepresidente** Stein Yndestad. **CEO** Juan A. Balcázar. **Publicidad** Hortensia Fuentes (Directora General) y Gabriel González (Director Comunidad Valenciana y Catalunya). **Operaciones** Héctor María Benito. **Producción y Logística** Francisco F. Perea. **Marketing** Alfonso Pérez.**TI** Juanjo Alonso. **Administración** Luis Oñate.

Valencia Xátiva, 15. 46002. Telf. **902 20 00 20**.Fax: 917 015 660.
grupo20minutos@20minutos.es
Otras ediciones: **Andalucía, Barcelona, Madrid, Zaragoza.** Imprime: Artes Gráficas del Mediterráneo. D. Legal: M-10774-2012.

PRIMER DIARIO CON LICENCIA CREATIVE COMMONS. QUEREMOS QUE TE SIENTAS LIBRE DE COPIAR, DISTRIBUIR Y USAR NUESTRO TRABAJO. LEE NUESTRAS CONDICIONES DE COPIA EN 20MINUTOS.ES

TÚ PROPONES EL PRECIO

HASTA UN 60% DE DTO.

1 AÑO DE HIPOTECA GRATIS*

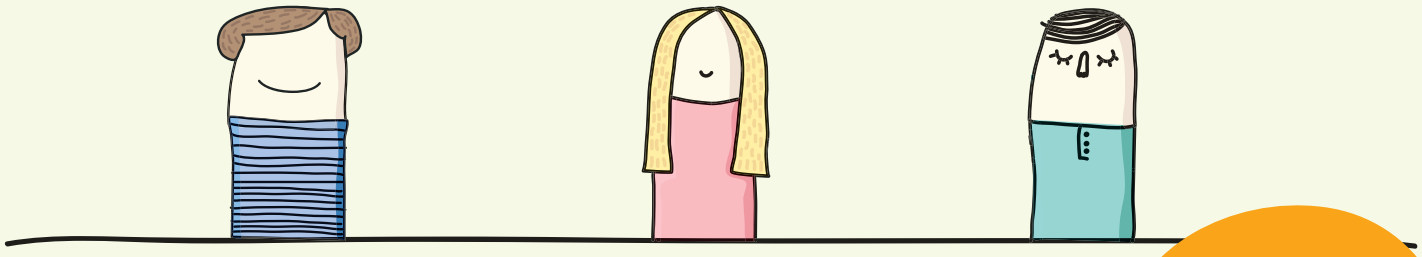

¡SOLO hasta el 31 de julio!

VENTAJAS IMBATIBLES
PARA PISOS IRRESISTIBLES

LO ENCUENTRAS, LO QUIERES, LO TIENES

Servihabitat

Servihabitat.com · 902 15 01 02 · tu oficina de "la Caixa"

Campañas y condiciones válidas para inmuebles identificados en www.servihabitat.com con el icono de la campaña correspondiente. Promociones válidas solo para nuevas ofertas presentadas entre el 1-7-2015 y el 31-7-2015, ambos incluidos, que se escrituren hasta el 15-9-2015, inclusive. Impuestos y gastos no incluidos en los precios publicados. Promociones no acumulables entre ellas ni a otras ofertas, promociones o descuentos. TÚ PROPONES EL PRECIO: Propuesta de precio no vinculante. Se entenderá que la propuesta de precio realizada no incluye gastos ni impuestos, que serán íntegramente a cargo del comprador. HASTA UN 60% DE DESCUENTO: Descuento no aplicable a impuestos y gastos, que serán íntegramente a cargo del comprador. HIPOTECA *GRATIS: Según el producto (ver más detalles en www.servihabitat.com), se descontará del precio de venta o se entregará un cheque regalo[1] en el momento de otorgamiento de la escritura por el importe equivalente a 12 cuotas mensuales de un préstamo hipotecario medio de mercado, calculado con las siguientes condiciones: (1) capital inicial financiado: 80% del precio del inmueble, una vez aplicado el descuento de hasta el 60% que corresponda; (2) tipo de interés: 3,50% de interés fijo[2]; y (3) plazo de amortización: 21 años[2]. [1]La entrega del importe de los cheques regalo supone una ganancia patrimonial para el perceptor, a integrar en la base imponible del IRPF del ejercicio en que se recibe. [2]Se han tomado como referencia datos publicados por el Instituto Nacional de Estadística.

IMPRESO EN PAPEL 100% RECICLADO