

La Fiscalía del TS investigará la vinculación del rey emérito con el AVE a La Meca

La Fiscalía acordó asumir la investigación sobre el presunto pago de comisiones en la construcción del AVE a La Meca al comprobar que una de las personas que podrían estar involucradas sería el rey emérito. La investigación se centrará en «delimitar o descartar» la relevancia penal de los hechos ocurridos cuando Juan Carlos dejó de ser jefe del Estado y perdió la inviolabilidad. **PÁGINA 8**

INVESTIGACIÓN SOBRE EL 8-M

Illa y Simón no alertaron «del gran riesgo» de contagio, según el informe forense

El informe reprocha a las autoridades que faltó autoprotección de los ciudadanos que asistieron a esa manifestación porque no se alertó del «gran riesgo» que existía de contagio y que, haber evitado manifestaciones como la del 8-M, habría frenado una «amplia difusión» de la Covid. **PÁG. 2**

Ayuso rechaza la dimisión de su consejero de Sanidad por las residencias **PÁG. 5**

Pocos alumnos en la reapertura de los colegios madrileños en la fase 2 **PÁG. 7**

«FOGONAZOS CARMELO ENCINAS»



2023, año cero. El Banco de España jarrea con agua helada la expectativa de un rearme rápido de nuestra economía. Sus técnicos sitúan en 2023 la meta del nivel previo a la crisis de la Covid-19 aunque aseguran que la recuperación será robusta. El supervisor sitúa el desplome de este año entre el 9% y el 11,6%, que bajaría al 15% de haber un rebrote. En cambio, los ERTE evitarán que el desempleo descienda a los infiernos de la crisis anterior. Habrá un 19,6% de parados en 2020 si el virus no vuelve a las andadas. Crucemos los dedos. ●

El Banco de España empeora su previsión: el PIB puede caer un 15% y el paro rozar el 25%

ESTIMACIÓN Hasta final del año podrían añadirse dos millones de parados más
CRISIS GLOBAL El Banco Mundial pronostica la mayor caída de la economía desde 1945

PÁGINA 2



EL HOSPITAL DE EPIDEMIAS, EN OCTUBRE Y EN VALDEBEBAS

La presidenta Ayuso anunció ayer la ubicación del nuevo centro especializado en pandemias, listo para otoño. **PÁGINA 6**

COMUNIDAD DE MADRID

#VuelveElFútbol



HAZARD, EL MEJOR 'FICHAJE' DEL MADRID PARA LA VUELTA A LA COMPETICIÓN / PÁG. 10

ASEGURA TU COCHE
DESDE 14€ AL MES

917 701 772

PAGA
MES A MES



lineadirecta.com

Fraccionamiento sujeto a condiciones. Pago solo con tarjeta de crédito. Válido hasta 31/07/2020. Precio "desde" calculado para un Terceros Básico, según tarifa y con aplicación de campañas promocionales de Línea Directa. Sujetos a normas de suscripción. Más información en www.lineadirecta.com

CORONAVIRUS EL IMPACTO ECONÓMICO

El Banco de España avisa que el paro subirá hasta 9 puntos más este año

CRISIS En el peor escenario, el PIB podría caer un 15% en 2020, según las previsiones

OPCIONES El organismo valora tres ritmos de recuperación y avisa de que esta no se verá hasta el año 2022

EMILIO ORDIZ

emilio.ordiz@20minutos.es / @EmilioOrdiz

El Banco de España pide estar alerta. Trabaja en distintos escenarios, en función del ritmo de recuperación tras la crisis provocada por el coronavirus, pero avisa de que la «incertidumbre» no impide descartar situaciones desfavorables en el corto y medio plazo. En este sentido, el organismo prevé, según los cálculos publicados ayer, que el país cierre el año 2020 con una tasa de desempleo de un 23,6% en el peor de los casos. Esto es, nueve puntos

por encima de la cifra del primer trimestre (14,4%). Haciendo una estimación, se podrían acumular dos millones de parados más aproximadamente de aquí a final de año. Si los contextos fueran más optimistas, este descalabro se moderaría: el paro alcanzaría un 19,6% si la recuperación es gradual y un 18,1% si España se recomponen rápidamente. Eso sí, el dato más desalentador se daría en 2021, cuando se podría alcanzar un 24,7% de tasa de desempleo. Sería una cifra cercana a la peor registrada durante la crisis económica de 2008: en abril de 2013 se llegó a alcanzar un 26,3%.

Por otro lado, podría darse una caída del PIB del 15,1% este año en el denominado escenario de riesgo, descenso que sería del 9% en el de recuperación temprana y del 11,6% en un tercero más gradual.

El supervisor ha construido un escenario «de recuperación muy lenta», que incluye la posibilidad de episodios con elevados repuntes en el número de

nuevas infecciones, lo que requeriría confinamientos estrictos adicionales. En este escenario de riesgo, además de una caída del 15,1% del PIB este año, el Banco de España prevé un crecimiento del 6,9% en 2021 y un 4% en 2022.

Las estimaciones recogidas en los dos escenarios menos pesimistas –el de recuperación temprana y el gradual–, suponen una mejora respecto a los últimos pronósticos presentados el 18 de mayo por el gobernador del Banco de España, Pablo Hernández de Cos, en el Congreso. Aquellas previsiones apuntaban a una merma del PIB de entre el 9,5% y el 12,4% este año, con una recuperación en 2021 insuficiente para alcanzar el nivel previo, registrando un avance económico de entre el 6,1% y el 8,5%. Aunque el Banco de España afirma que la comparativa es «limitada».

El Banco de España estima una fuerte disminución del PIB en el segundo trimestre, con una caída (sin precedentes) de

LA FOTO

Los precios caerán a final de 2020



JORGE PARIS

Las previsiones del Banco de España también incluyen la evolución de los precios a causa de la crisis del coronavirus. El índice de precios de consumo armonizado (IPCA), que incluye energía y alimentos, caerá este año un 0,1% en el escenario más optimista. Por otro lado, si la recuperación fuese gradual bajaría un 0,2% y podría hacerlo un 0,3% en el caso de que se maneje un escenario de riesgo. ● E. O.

entre el 16% y el 21,8%, debido a una incidencia del confinamiento más elevada que en el primer trimestre (cuando cayó un 5,3%), si bien se prevé un repunte de la actividad en la segunda mitad del año y una recuperación gradual a posteriori. Para el tercer trimestre vaticina un repunte de entre el 16% y el 19,3%, que se moderaría a entre el 3% y el 6,3% en el cuarto trimestre.

El documento del Banco de España y su análisis no pilló por sorpresa al Gobierno de Pedro Sánchez. «En lo que trabaja el Gobierno es en minorar la caída y facilitar lo antes posible la recuperación para que la crisis sanitaria no se traduzca en destrucción de empleo», expresó la ministra de Hacienda, María Jesús Montero, después de asegurar que las líneas marcadas por el organismo «entran dentro de las previsiones» del Ejecutivo.

Por otro lado, el déficit público llegaría a situarse en el 11,2% este ejercicio, bajando al 6,8% y al 6,1% los dos siguientes, mientras que la deuda pública podría alcanzar incluso el 119,3% en 2020, disminuyendo al 115,9% en 2021 y volviendo a subir al 118,7% en 2022.

Un factor que podría limitar la intensidad de la crisis serían las iniciativas europeas, que, aunque cuentan con el respaldo del Eurogrupo, «no han sido incluidas en las proyecciones por no estar suficientemente definidas o por no haber sido formalmente aprobadas aún».

Por su parte, el Banco Mundial (BM) prevé que la economía mundial se contraerá este año un 5,2%, el mayor desplome desde el fin de la II Guerra Mundial en 1945, como consecuencia del «rápido y enorme» golpe provocado por la pandemia del coronavirus. Asia será el único continente que registrará un crecimiento positivo, según sus pronósticos. «La crisis probablemente dejará cicatrices duraderas», dijo Ceyla Pazarbasoglu, vicepresidenta del BM. ●

LAS PREVISIONES

PROYECCIONES DE JUNIO DE 2020

	2019	Recuperación temprana			Recuperación gradual			Escenario de riesgo		
		2020	2021	2022	2020	2021	2022	2020	2021	2022
PIB	2	-9	7,7	2,4	-11,6	9,1	2,1	-15,1	6,9	4
Índice de precios de consumo armonizado (IPCA)	0,8	-0,1	1,3	1,6	-0,2	1,2	1,5	-0,3	0,9	1,2
Índice de precios de consumo armonizado, sin energía ni alimentos	1,1	0,9	1,1	1,3	0,8	1	1,1	0,6	0,5	0,7
Tasa de paro (% de la población activa) (b)	14,1	18,1	18,4	17,1	19,6	18,8	17,4	23,6	24,7	22,2

(a). Fecha de cierre de las proyecciones: 25 de mayo de 2020. (b). Media anual.

FUENTES: BANCO DE ESPAÑA E INSTITUTO NACIONAL DE ESTADÍSTICA.

NOTA: ÚLTIMO DATO PUBLICADO DE LA CNTR: PRIMER TRIMESTRE DE 2020.

Illa y Simón no alertaron del «gran riesgo» de contagio el 8-M, según el informe forense

El segundo informe del médico forense adscrito al Juzgado de Instrucción Número 51 reprocha a las autoridades que faltó una gran autoprotección de los ciudadanos que asistieron a manifestaciones como la del Día de la Mujer del 8 de marzo porque no se alertó del «gran riesgo» que existía de contagiar el coronavirus.

Así consta en el segundo informe forense firmado por el médico forense Julio Lorenzo Rego, con fecha de 8 de junio y al que ha tenido acceso Europa Press, dentro de la investigación dirigida por la titular del Juzgado de Instrucción Número 51 de Madrid, Carmen Rodríguez-Medel, que investiga un posible delito de

prevaricación por el que ha imputado al delegado del Gobierno en Madrid, José Manuel Franco.

El documento señala que el haber evitado manifestaciones como la del 8M habría frenado una «amplia difusión» de la Covid-19, «de igual modo que de haberse advertido a la población sobre el gran riesgo de contagio» habría facilitado que los ciudadanos «adoptaran las medidas higiénicas necesarias para su protección en relación a la gravedad de la enfermedad».

En el mismo documento se dice que «no es posible saber



Fernando Simón. EFE



Salvador Illa. EFE

si una persona que haya asistido a cualquiera de las manifestaciones» antes del estado de alarma decretado el 14 de marzo y que resultara infectado por el Covid-19 «lo haya sido en esas concentraciones

masivas de personas o en otro lugar, transporte público, establecimientos públicos».

El médico forense ratifica las cuatro conclusiones del informe preliminar, el del 19 de abril, ya que el 28 de febrero

desde la Delegación del Gobierno de Madrid «se dispusieron las medidas adecuadas para proteger a las personas que en esa institución trabajan», señala.

«En cambio», añade el informe, «no se instó a que quienes comunicaban manifestaciones o concentraciones en la vía pública en el periodo objeto de investigación que dispusieran la evaluación del riesgo sanitario que dichas manifestaciones comportaban, como recomienda la OMS –y además es lógico y natural– desde que se instauró la epidemia», señala. ●



Si eres inmigrante, en la USO te informamos GRATIS

ASESORAMIENTO E INSERCIÓN SOCIOLABORAL DE INMIGRANTES

Free social and labour advice for immigrants in Spain
Assistance et insertion socioprofessionnelle gratuites pour migrants

UNIÓN SINDICAL OBRERA DE ANDALUCÍA

Gerona, 19
41003 SEVILLA
Telf.: 954 293 017

UNIÓN SINDICAL OBRERA DE CATALUÑA

San Rafael, 38-42- bajos
08001 BARCELONA
Telfs.: 933 298 111
625 2766 94

UNIÓN SINDICAL OBRERA DE CASTILLA-LA MANCHA

Zapateros nº 12 - 1º
02001 ALBACETE
Telf.: 967 248 198

UNIÓN SINDICAL OBRERA DE MADRID

Vallehermoso, 78 - 4º
28015 MADRID
Telf.: 915 986 330

UNIÓN SINDICAL OBRERA DE LA REGION MURCIA

Huerto de las Bombas, 6
30009 MURCIA
Telf.: 968 25 01 20



Subvencionado por:



Cofinanciado por:



CORONAVIRUS AVANCES EN LA DESESCALADA

Madrid se reactiva con su entrada en la fase 2

LOS CENTROS COMERCIALES abren, pero no al completo, y los hosteleros ya pueden recibir clientes en el interior de sus locales

JAVIER LÓPEZ MACÍAS

javier.macias@20minutos.es / @23jvivilo

Han pasado casi tres meses desde que fuera el Día del Padre. Sin embargo, ayer aún había una promoción relacionada con esa celebración en una tienda de ropa del centro comercial madrileño Moda Shopping, uno de los muchos que abrieron sus puertas después de estar cerrados durante semanas por obligación.

Marta, la encargada del local, explicaba que no les había quedado otra: aún tardarán dos o tres días más en actualizar el catálogo porque la ropa de verano se quedó como la vida cuando empezó el confinamiento: en *standby*. Sin embargo, prefirió no esperar a que llegase e ir tirando con lo que tenía. Todo por empezar cuanto antes. «Es que ya solo el hecho de montarte en el coche y gastar dinero en gasolina... la economía necesita empezar a funcionar». Y parece que lo está haciendo.

El presidente de la patronal CEIM, Miguel Garrido, aseguró que la mayoría de centros comerciales de la región vol-

vieron a funcionar ayer con las limitaciones necesarias, al igual que «muchos» hosteleros, que podían reabrir el interior de sus bares con la mitad del aforo. «Han sido numerosas las empresas que han vuelto a funcionar: los centros comerciales casi en su totalidad y el 50% de los locales de hostelería», explicó.

Santiago, propietario de uno de los que primero puso terraza en la calzada en Chamberí, así lo hizo. Después de tener mucho éxito los fines de semana, ahora se ha fijado hacerlo entre semana cumpliendo con todas las medidas de seguridad necesarias y también con las que no son obligatorias: ha instalado mamparas entre mesas para la comodidad de los clientes.

Además, ayer también reabrieron para el servicio de préstamo con cita previa la mayoría de bibliotecas. Beni, guía turística, fue a devolver el libro que tenía desde marzo y a coger otro para seguir estudiando para cuando la nueva normalidad le alcance también a ella. ●

CASOS REALES

Marta «Es un día de sensaciones encontradas, pero hay que volver a levantarse»

Encargada de Mr. Blue, una tienda de ropa de un centro comercial.



“ La tienda que supervisa Marta abrió ayer después de tres meses y lo hizo con las rebajas que pensaron para el Día del Padre. No quedaba otra, la mercancía se quedó parada y querían abrir ya para recibir a sus primeros clientes, que fueron «varios». En opinión de Marta, la economía se tiene que empezar a mover, «hay que volver a levantarse».

Manuel «Somos optimistas, en esta tienda nos hemos reincorporado todos»

Encargado de una óptica en un centro comercial madrileño.



“ Optimista se mostraba ayer Manuel tras abrir la óptica de la que se encarga. En su caso, el material tampoco ha variado mucho desde marzo. Ni las rebajas, que ahí siguen y seguirán durante el verano «para animar a los clientes», a los que les han ido mandando correos electrónicos estas semanas para contarles cuándo y cómo reabrían.

Santiago del Hoyo «Ya tenemos los fines de semana completos de reservas»

Propietario del restaurante Lacabía, en Chamberí.



“ Santiago fue de los primeros que pidió la licencia municipal para invadir la calzada con una terraza que antes no tenía. Le va tan bien que, dice, ya no tiene hueco libre para los fines de semana. Este ritmo espera mantenerlo también en el interior del local, donde ha acondicionado todo para que la gente opte también por empezar a comer ahí.

Beni García «La biblioteca es mi casa, no puedo tener todos los libros que necesito»

Guía turística y usuaria de la Biblioteca Pública Pedro Salinas.



“ Para Beni la biblioteca regional Pedro Salinas, que reabrió ayer para el servicio de préstamo, es como si fuera su «segunda casa». Es guía turística, lo que le obliga a «trabajar por la mañana y estudiar por la tarde». Por eso, dice, se pasa horas y horas en la biblioteca porque, además, no puede tener todos los libros que necesita ni por espacio ni por dinero.

La Comunidad duda entre pedir el paso a la fase 3 o flexibilizar la 2

Pedir el pase adelantado a la fase 3 o flexibilizar las medidas de la 2. Ese es el debate que está teniendo la Comunidad de Madrid después de dejar ayer atrás la fase 1 y dar un paso más para alcanzar la llamada nueva normalidad.

La presidenta de la Comunidad, Isabel Díaz Ayuso, y el

consejero de Sanidad, Enrique Ruiz Escudero, se reunieron ayer por la tarde para estudiar ambas posibilidades después de que, durante el día, ambos dieran versiones contradictorias respecto a las decisiones que pensaban tomar al respecto.

Ruiz Escudero dijo a primera hora en una entrevista

televisiva concedida a Antena 3 que los datos de la región están teniendo un «buen comportamiento» y que, si se mantenían, podrían solicitar avanzar a la siguiente fase estando solo una semana en la actual, pese a que el Gobierno aseguró que las autonomías debían estar al menos 14 días en ca-

da fase de la desescalada. «Todo lo que llega por nuestras urgencias son pocos casos y de levedad», explicó Ruiz Escudero, que añadió que contemplan «firmemente» pedir el paso «si la responsabilidad de los madrileños va en el sentido de esa protección con la mascarilla manteniendo distancia y las medidas higiénicas sanitarias».

No obstante, esta no fue la versión que dio la presidenta, Isabel Díaz Ayuso, que rebajó las declaraciones de su consejero para asegurar que

lo que estaban estudiando era pedir la «flexibilización» de las restricciones incluidas en la fase 2, que permite la apertura con un 40% de aforo los centros comerciales y el interior de los bares. «Vamos poco a poco, aunque

«Todo lleva su tiempo, aunque hay partes de las fases 2 y 3 que se podían haber aplicado antes»

ISABEL DÍAZ AYUSO
Presidenta de la Comunidad de Madrid

hay partes de las fases 2 y 3 que se podrían haber aplicado antes», señaló en una entrevista a Esradio, en la que también criticó la «opacidad» del Gobierno para diseñar las fases.

En el caso de que soliciten el cambio para el próximo 15 de junio, el Gobierno regional tendría que enviar toda la documentación a Sanidad este martes. La decisión la tomaría el Ministerio a partir de la valoración de la comisión de expertos, que suele hacer se pública los viernes. ● R. A.

CORONAVIRUS LA ATENCIÓN A LOS MAYORES EN MADRID

Ayuso rechaza ceses por las residencias y Cs asume errores «de todos»

PSOE, Más Madrid, Unidas Podemos y los sindicatos exigen a la presidenta que destituya al consejero de Sanidad



El consejero de Sanidad, Enrique Ruiz Escudero, durante una comisión en la Asamblea. POOL EFE

M. TRAGACETE
mtragacete@20minutos.es / @mtragacete

La grieta que comenzó a abrirse hace unas semanas en el seno del Gobierno autonómico madrileño entre PP y Cs por la gestión de las residencias de mayores en el peor momento de la pandemia, lejos de reducirse, amenaza en tornarse en una falla cada vez más complicada de salvar.

Ayer, la oposición en bloque (PSOE, Más Madrid y Unidas Podemos) y todos los sindicatos con representación en la Mesa Sectorial de Sanidad pidieron a la presidenta Isabel

Díaz Ayuso que cesara a su consejero de Sanidad, Enrique Ruiz Escudero (PP), por su labor en las residencias de ancianos. Los grupos de Más Madrid y Unidas Podemos, incluso, fueron un paso más allá y presentaron sendas proposiciones no de ley en la Asamblea para que el consejero sea reprobado.

También el consejero de Políticas Sociales, Alberto Reyero (Cs) insistió en que no tiene «ninguna duda» de que al menos un protocolo que recogía instrucciones para no derivar a hospitales a determinados residentes en geriátricos

durante el pico de la pandemia se envió «firmado» a los centros y rechazó la hipótesis de que era un simple borrador.

«No sé si se enviaron por error o no, pero estaban firmados», afirmó, y añadió que «los criterios de exclusión estuvieron en vigor entre el 20 y el 24 de marzo». Además, estimó que el 80% de los residentes enfermos de coronavirus murieron en los geriátricos y el 20% restante en hospitales.

«Podíamos haber hecho las cosas mejor. Todos, yo me incluyo, podíamos haber actuado de manera más rápida, an-

Diagnosticados solo 8 nuevos casos del virus en Madrid

El número de diagnósticos diarios de coronavirus en España se desplomó ayer hasta los 48, la cifra más baja en un día desde que hay registros. Los 48 diagnosticados ayer fueron 54 menos que los conocidos la jornada anterior, aunque hay que tener en cuenta que las cifras de los dos últimos días reflejan la realidad del sábado y el domingo, una

franja de la semana en la que en se suelen notificar menos casos que en los días siguientes.

La importante caída en las cifras de ayer vino impulsada en gran medida por el dato de la Comunidad de Madrid, que pasó de 49 diagnósticos el domingo a tan solo ocho ayer.

Además, se volvió a vivir otra jornada sin que los registros de Sanidad reflejaran nuevas muertes asociadas al coronavirus. Los 27.136 fallecidos que se registraban en total el domingo se mantuvieron sin cambios también ayer. Sin embargo, en los últimos siete días se certificaron 56

muerdes por coronavirus, de las que 31 fueron notificadas en la comunidad.

Fernando Simón, director del Centro de Coordinación de Alertas y Emergencias Sanitarias, consideró en rueda de prensa que estos datos «son similares a los de días anteriores» y volvió a calificar la evolución de la epidemia como «realmente muy favorable». El facultativo incidió en que la cifra de casos que iniciaron síntomas en los últimos siete días se mantiene en torno a los 247, de los que el 57,9% provienen de Madrid y Cataluña. ● **J. MILLÁN**

REACCIONES



«El trabajo de Escudero ha sido excepcional, ha contado con muy poca ayuda de la oposición»

ISABEL DÍAZ AYUSO
Presidenta de la Comunidad de Madrid



«Todos, yo me incluyo, podíamos haber actuado de manera más rápida, antes. Nos afecta a todos»

ALBERTO REYERO
Consejero de Políticas Sociales de Madrid



«La gestión (de Escudero) en coordinación y en las residencias merece su cese en este momento»

ÁNGEL GABILONDO
Portavoz del PSOE en la Asamblea de Madrid



«No se puede decir bajo ningún concepto que los hospitales hayan dado la espalda a las residencias»

ALFONSO SERRANO
Portavoz del PP en la Asamblea



«Deberían ser capaces de dar explicaciones coherentes, cooperar y colaborar con la Justicia»

PABLO GÓMEZ PERPINYÁ
Portavoz de Más Madrid en la Asamblea



«Los protocolos han excluido del derecho a la salud a los mayores de residencias. Es gravísimo»

ISA SERRA
Portavoz de Unidas Podemos en la Asamblea

Iglesias: «No se lo van a perdonar»

●●● El vicepresidente segundo del Gobierno, Pablo Iglesias, consideró ayer «un crimen» la gestión de las residencias en Madrid. El también ministro de Derechos Sociales señaló que la instrucción de la Comunidad que «prohibía trasladar a los mayores a los hospitales» es «inmoral» y «puede ser ilegal» y agregó que podría tener «consecuencias penales» y que los ciudadanos «no se lo van a perdonar» a Ayuso. Esta calificó de «criminales» e «imprudentes» las palabras de Iglesias y no descartó llevarlas a los tribunales.

tes. Nos afecta a todos y a mí el primero», agregó Reyero.

Preguntado por si se plantea dimitir, el responsable de Políticas Sociales afirmó que no, porque tiene el respaldo de ge-

riátricos, familiares de residentes y de Ignacio Aguado.

La presidenta del Ejecutivo, sin embargo, afeó que Reyero «haya sembrado dudas» sobre las derivaciones de mayores de

residencias a hospitales, al haber imputado a la Consejería de Sanidad actuaciones «que no son ciertas». En cuanto a la posibilidad de cesarlo, aludió a que tiene «un compromiso» con Cs y que cada socio nombra a sus consejeros.

No obstante, unas horas más tarde, al ser preguntada por las demandas de la oposición y los sindicatos sobre el cese del consejero de Sanidad, Díaz Ayuso deslizó, sin referirse a nadie, que «en la lista de personas a dimitir» hay otras que deberían hacerlo primero que él. La líder del Ejecutivo cerró filas en torno a Ruiz Escudero y dijo que su trabajo ha sido «excepcional».

La presidenta no escondió las diferencias que existen hoy en la coalición. «La eficacia de un gobierno no se mide por el grado de amistad de sus socios, sino por la eficacia de sus políticas», señaló. Asimismo, insistió en que es más lo que les une que lo que les separa.

Además de la líder del Ejecutivo regional, también respaldó a Ruiz Escudero la Sociedad Española de Geriátrica y Gerontología, que en una carta abierta defendió que no se escatimaron esfuerzos a la hora de evacuar a mayores de residencias. El presidente de esta organización, José Augusto García Navarro, aseguró que durante la pandemia se hicieron 10.300 derivaciones a hospitales en Madrid y apuntó que se han «tergiversado» por grupos de interés «variopinto» el sentido de los protocolos puestos en marcha.

En una posición radicalmente opuesta se situaron los sindicatos de la Mesa Sectorial. Satse, CC OO, Amyts, CSIT Unión Profesional y UGT reclamaron la destitución de Escudero y de su directora general de Recursos Humanos, Raquel Sampedro, por su «desprecio» a los profesionales durante la crisis y para abrir una nueva etapa en Sanidad. ●

20"

Madrid sancionó al 42% de las terrazas que inspeccionó en fase 1

La Policía Municipal de Madrid sancionó entre el 25 de mayo al 7 de junio a 1.814 terrazas por superar el espacio público permitido, no respetar la distancia entre las mesas, superar el aforo máximo o incumplir el horario, entre otras razones. Los locales sancionados suponen el 42% de los inspeccionados y las multas oscilan entre 750 y 3.000 euros.

Médicos residentes convocan una huelga

El Comité de Huelga de Residentes de Madrid, que incluye residentes de los hospitales públicos de la región, decidió ayer convocar una huelga indefinida desde el 13 de julio. Su justificación es el «abandono» de la Consejería de Sanidad porque le remitieron el Convenio MIR el 22 de mayo y aún no han tenido respuesta.

La Policía Municipal desaloja 58 botellones

La Policía Municipal de Madrid recibió el pasado fin de semana 289 llamadas con quejas

vecinales por botellones. El 20% de los avisos resultaron positivos, por lo que los agentes procedieron a los correspondientes desalojos y cursaron decenas de sanciones.

La Comunidad impulsa el proyecto 'Súmate, Operación Solidaria'

El Gobierno regional firmó ayer un convenio con la Fundación KPMG para hacer frente a la emergencia social y «no dejar atrás a ninguna familia». El proyecto quiere ampliar la distribución de alimentos y productos de primera necesidad a personas sin recursos.

CORONAVIRUS PLANES SANITARIOS DE LA COMUNIDAD



Recreación del futuro hospital de emergencias de Valdebebas, en los terrenos donde se proyectó la Ciudad de la Justicia. COM.MADRID

El hospital de epidemias estará listo en Valdebebas en otoño por si hay rebrotes

BELÉN SARRIÁ
belen.sarria@20minutos.es / @belen_sarria

Madrid tendrá en otoño su primer hospital de emergencias para tratar, en exclusiva, «todas las epidemias, de manera que el resto de hospitales puedan seguir trabajando con normalidad». Así lo anunció ayer la presidenta de la Comunidad de Madrid, Isabel Díaz Ayuso, durante la presentación del inicio de la ampliación de Ifema, el recinto ferial que se ofreció como centro

PROYECTO El centro hospitalario público será polivalente, con más de 1.000 camas **SERVICIOS** Tendrá un almacén de material sanitario, laboratorio y un memorial **LAS OBRAS** comienzan la próxima semana y finalizarán a finales de otoño de 2020

hospitalario durante la crisis sanitaria.

El nuevo hospital público se ubicará cerca de dicho recinto ferial, en los terrenos donde se proyectó la Ciudad de la Justicia y junto al aeropuerto de Madrid-Barajas Adolfo Suárez. Concretamente, en una parcela en Valdebebas, «de titularidad autonómica donde se sitúa el edificio del Instituto de Medicina Legal (IML) y que ahora estará integrado en el hospital de

emergencias», apuntan las fuentes regionales. Isabel Díaz Ayuso explicó que el nuevo centro, que será «de referencia a nivel mundial», tendrá tres pabellones –de 7.400 m² cada uno– y 1.008 camas, divididas en 20 unidades de hospitalización con 48 camas cada una y 48 puestos de UCI y Cuidados Intermedios.

También contará con un depósito de 7.900 m², que funcionará de forma habitual como Almacén Central del Sermas,

Arranca la ampliación de Ifema

●●● La expansión del recinto ferial habría comenzado a principios de año de no haber sido por la pandemia. «Queremos que lo que ha ocurrido sea solo un doloroso paréntesis en nuestros planes. Esto no va a hacer perder a Ifema su plan estratégico. Es muy importante que Madrid no se pare, que sus proyectos más emblemáticos sigan adelante sin demora», dijo ayer el alcalde Martínez-Almeida. Las máquinas han comenzado ya a trabajar en el recinto para la construcción de 72.000 m² nuevos de cara a 2023. Un proyecto en el que Ifema invertirá 180 millones hasta 2024, financiados con recursos propios.

EN CIFRAS

40.000

metros cuadrados entre los tres pabellones de 7.400 m² cada uno y el Centro logístico o Almacén Central de 7.900 m²

1.008

camas: 20 unidades de hospitalización de 48 camas cada una y 48 puestos de UCI y Cuidados Intermedios.

50

millones de euros es la inversión que calcula el Gobierno regional para el nuevo hospital público.

2.745

metros cuadrados tendrá la avenida peatonal que unirá los pabellones, las áreas y zonas de trabajo y descanso, y los accesos al hospital.



20M.ES/MADRID

Puedes leer más noticias y reportajes sobre las novedades de tu ciudad en nuestra web 20minutos.es

desde el que se suministrará material a toda la red pública de centros sanitarios. «Como en el hospital de Ifema, dispondrá de un gran espacio de almacenamiento de material sanitario, EPI, mobiliario de reserva, electromedicina, fungibles y suministros necesarios», señala el equipo de Ayuso. El edificio tendrá, además, una gran sala habilitada como Centro de Coordinación de Epidemias, desde donde se hará seguimiento puntual de las epidemias futuras, con tratamiento y análisis de datos.

El nuevo proyecto estará organizado de acuerdo a las necesidades de una pandemia. Por ello, para evitar contagios intrahospitalarios, se aplicará la circulación diferenciada. Esto es, separar a los pacientes y al personal sanitario entre circuito de limpio y de sucio, un sistema de prevención que han ido aplicando los centros de salud de toda España a raíz del coronavirus. El centro estará dotado de salas convencionales y portátiles de rayos X, un equipo de TAC, una reserva de ecógrafos y un laboratorio. Además, las salas de curas podrán habilitarse como quirófanos.

Por último, el Gobierno regional instalará un memorial de la pandemia con elementos del hospital ubicado en Ifema y otros hospitales, testimonios y vídeos que sirvan de recuerdo y homenaje a los fallecidos por la pandemia. Incluso «se contempla un monumento dedicado a los profesionales sanitarios».

Para la construcción de este complejo, la Comunidad hará una inversión de 50 millones de euros. Las obras de urbanización comenzarán la próxima semana y su finalización se calcula para finales de otoño de 2020. Es decir, en cinco meses el Gobierno regional levantará todo un hospital de emergencias «orientado a una segunda ola de pandemia», indican las fuentes regionales. Hasta entonces, recordó ayer la presidenta regional, los madrileños seguirán contando con las instalaciones de Ifema, que ha dejado las canalizaciones preparadas para una posible emergencia. ●

EL PROYECTO

Un hospital de emergencias basado en la gestión de Ifema

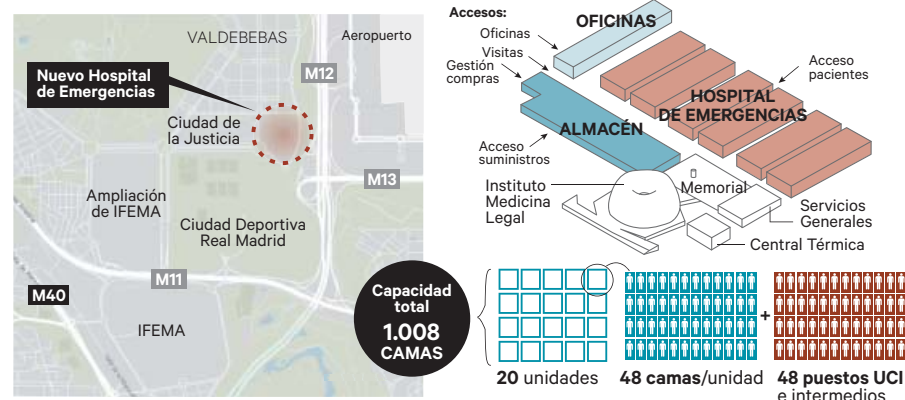

FUENTE: Comunidad de Madrid GRÁFICO: Henar de Pedro



Ayuso y Almeida, en el acto de ayer. AYUNTAMIENTO DE MADRID

CORONAVIRUS LA VUELTA A LAS AULAS

Los colegios reabren al iniciar la fase 2 con muy pocos alumnos

Los centros de Madrid, Barcelona y Lleida retoman la educación presencial de forma parcial ante el rechazo del profesorado

ARACELI GUEDE

aguede@20minutos.es / @araceliguede

Con las puertas cerradas al público y prácticamente sin alumnos. Así estrenaron ayer la fase 2 los colegios madrileños. El avance en la desescalada permite ir a clase a los estudiantes de Primaria con problemas de aprendizaje, pero la medida empezó con una repercusión muy escasa, incluso nula. La misma situación se vivió en Barcelona y Lleida, las provincias catalanas que también entraron ayer en fase 2. Cataluña abre los centros de forma parcial para todos los niveles, pero el número de chicos que acuden es igualmente muy reducido.

«Los profesores se han puesto en contacto con las familias de los niños que necesitaban refuerzo y todas han declinado traerlos», explicaba el director de una escuela pública del distrito madrileño de Villaverde. «Es un porcentaje muy pequeño del alumnado», agregaba al otro lado de un pupitre colocado en la entrada como señal de que el acceso no se realiza con normalidad. Para llegar a ese punto el visitante debe de hecho haber tocado el timbre y se le permite el paso solo cuando ha anunciado su identidad.

El profesorado ha sido el encargado de elaborar la relación

de posibles asistentes y de contactar con los padres, que al final son los que deciden si aceptan que sus hijos recuperen la educación presencial. Para evitar aglomeraciones esa asistencia se realiza con cita previa.

A María, madre de una menor de nueve años, no le había llegado, sin embargo, ninguna notificación. «Me interesa que mi hija venga para recibir las clases de apoyo. Tiene una discapacidad de aprendizaje y es como si fuera retrasada un curso. Durante el confinamiento le ha resultado muy difícil seguir las lecciones online», contaba ante un centro al que había acudido a informarse. Para ella hubiese sido «un alivio» que la niña pudiese empezar nuevamente en 3.º de Primaria en septiembre. «Pero me han dicho que por esto no se repite curso».

Desde la FAPA Francisco Giner de los Ríos señalan que las direcciones de los colegios iniciaron el jueves el envío de comunicados a los hogares para informar sobre la reanudación de las clases. La Federación de Asociaciones de Padres y Madres del Alumnado de la Comunidad de Madrid ve «muy importante» que los estudiantes con necesidades de apoyo puedan volver a las aulas, pero ya vaticinaba que serían muy pocos los que lo harían. Al miedo de algunos padres al contagio de la



20M.ES/EDUCACIÓN

Puedes consultar más información sobre la Educación durante la pandemia en la web 20minutos.es

Covid-19 y a la cercanía del final del año académico se suma que la decisión se ha dejado en manos de los profesores y estos han

mostrado su rechazo al regreso: «Dependemos de que el docente quiera asistir o no al centro».

«La vuelta a la presencialidad no es posible y, afortunadamente, gracias al trabajo de los equipos docentes y directivos, no es necesaria», mantiene la Federación de Enseñanza de CC OO de Madrid, que argumenta que el plan para la desescalada educativa es «insuficiente» y que los colegios no están preparados. «Los centros no pueden garantizar la seguridad porque no han

tenido tiempo», coincide Carmen Alonso, presidenta del sindicato de profesores ANPE en Cataluña. «Esta vuelta es totalmente innecesaria. Han cargado a las direcciones con toda la responsabilidad», critica.

Pese a esas dificultades, ayer los centros barceloneses se afanaban por ofrecer entradas escalonadas, controles de temperatura, itinerarios de circulación o cajones individuales de juguetes para los más pequeños. «Lo más difícil es mantener la

distancia de seguridad», reconocían en una escuela infantil.

Con este regreso, Madrid, Barcelona y Lleida han seguido la estela del resto de zonas, que abrieron las aulas antes y en las que la afluencia ha sido baja. Castilla y León también comenzó la semana en la fase 2 y en su caso podrán volver los alumnos de 2.º de Bachillerato, pero a partir del viernes. Cuestión aparte es la de Andalucía, donde este curso no se retomará la actividad presencial. ●

MEDIDAS DE PREVENCIÓN

- 1 MANTÉN UNA DISTANCIA DE DOS METROS CON LOS DEMÁS.**
- 2 LÁVATE LAS MANOS FRECUENTEMENTE** con agua y jabón o con solución hidroalcohólica.
- 3 USA MASCARILLA** en la calle y en los espacios públicos.
- 4 EVITA TOCARTE LA CARA, NARIZ, OJOS Y BOCA.**
- 5 TOSE O ESTORNUDA EN UN PAÑUELO DESECHABLE O EN EL HUECO DEL CODO.**

LIMPIEZA ESTRICTA

- 6 DESINFECTA A DIARIO** las superficies de contacto, sobre todo interruptores, tiradores, pomos, teléfonos, etc.
- 7 EXTREMA LAS MEDIDAS DE PROTECCIÓN Y LIMPIEZA** si convives con casos sospechosos o confirmados de COVID-19.

POBLACIÓN VULNERABLE

- 8 PROTEGE ESPECIALMENTE A LOS MAYORES** y a personas con enfermedades crónicas.

IMPORTANTE

QUÉDATE EN CASA SI TIENES FIEBRE O SÍNTOMAS COMPATIBLES CON COVID-19 Y SIEMPRE LLAMA PREVIAMENTE POR TELÉFONO A TU CENTRO DE SALUD.

ANTE LA COVID-19
PROTÉGETE

 **siempre con mascarilla**

POR MÍ
TODOS
TI



ESCANEA Y ACCEDER A LAS MEDIDAS DE PREVENCIÓN ANTI COVID-19 DESDE TU MÓVIL

INFÓRMATE Y DESCARGA TODAS LAS MEDIDAS DE PREVENCIÓN

www.comunidad.madrid/coronavirus



Comunidad de Madrid



Un colegio de Villaverde (Madrid), en la mañana de ayer. JORGE PARÍS

La Fiscalía del Tribunal Supremo investigará al rey emérito por el AVE a la Meca

ADJUDICACIONES Se enmarca en la causa por el presunto cobro de comisiones por las obras del ferrocarril **CALIFICACIÓN** Tiene que decidir sobre la relevancia penal, pues son hechos posteriores a la abdicación



Juan Carlos I, ya emérito, llega a Colombia para asistir a la investidura del presidente Santos. ARCHIVO

EMILIO ORDIZ

emilio.ordiz@20minutos.es / @EmilioOrdiz

La Fiscalía del Tribunal Supremo ha asumido la investigación sobre el rey emérito Juan Carlos I por la construcción de la línea de ferrocarril que une las ciudades de Medina y La Meca, en Arabia Saudí. El llamado «AVE a La Meca». Se trata de la segunda fase de la causa y está previsto que a partir de ella se delimite si hay relevancia penal, toda vez que los hechos tienen lugar después de 2014, es decir, cuando la figura del monarca ya no es inviolable. Este asunto, aunque no es nuevo, sí abre un frente para Juan Carlos I. La Casa Real, por su parte, no se pronunció ayer al respecto.

La causa se enmarca dentro de las diligencias abiertas en diciembre de 2018 por Anticorrupción para aclarar el destino de 80 millones de euros que, según Corinna Larsen, de casada Corinna zu Sayn-Wittgenstein, se habrían repartido entre otros el monarca emérito por la ad-

judicación del AVE a La Meca a empresas españolas en 2011. Según el Alto Tribunal, «resulta preciso la práctica de nuevas diligencias que afectan directamente al rey emérito», quien se encuentra aforado ante la Sala Segunda del Supremo.

Las finanzas del emérito llevan años bajo sospecha, si bien a mediados de marzo, apenas decretado el estado de alarma, este asunto volvió a primera línea informativa tras diversas informaciones publicadas en la prensa suiza y británica. La revelación llevó a la Casa Real a anunciar la renuncia de Felipe VI y de la princesa de Asturias a la herencia que podrían percibir de su padre y abuelo y a suspender su asignación anual.

La apertura de la pieza 5 del caso Tándem —o caso Villarejo— en el verano de 2018 hizo que se empezaran a investigar judicialmente posibles comisiones ilegales o la existencia de testaferros tras la difusión de una serie de audios grabados en 2015 por el comisario jubilado y en prisión provisional José Manuel Villarejo en una conversación con el empresario Juan Villalonga y la ex amiga de Don Juan Carlos, Corinna zu Sayn-Wittgenstein.

En esa charla, grabada en Londres, ella afirmaba que el rey emérito había cobrado comisiones por la negociación de la adjudicación a una UTE española de las obras del AVE a La Meca y señalaba a la mujer de

un difunto traficante de armas como la encargada de repararlas. El Ministerio Público considera que pueden darse delitos de cohecho y de corrupción en las transacciones comerciales internacionales por parte de las empresas adjudicatarias.

El Gobierno se pronunció sobre el asunto a través de su portavoz, María Jesús Montero, que aseguró que «la Justicia es igual para todos». Mientras, el PP y Ciudadanos confían en la investigación judicial y Vox pone el foco sobre el propio Ejecutivo por «controlar la Fiscalía». Unidas Podemos considera que este es «un hecho gravísimo» que afecta «de lleno al ordenamiento institucional». ●

¿JUAN CARLOS I ES INVOLABLE?

¿Está claro en qué posición queda el rey emérito? No del todo. El catedrático en Derecho Constitucional, Eloy García, explica a **20minutos** que el recorrido de la causa contra él «es imprevisible».

¿Mantiene Juan Carlos I la inviolabilidad? Tampoco está claro. Solo es seguro que se encuentra aforado ante el Tribunal Supremo. La inviolabilidad se abre a una doble lectura.

¿Cuáles son esas dos lecturas? La primera, que la inviolabilidad es algo funcional, es decir, se pierde en el momento en el que deja de ser monarca. La otra, que si se aplica estrictamente el artículo 56.3 de la Constitución, que se refiere a este aspecto, Juan Carlos I «sigue siendo rey» y por tanto «es inviolable».

¿Qué otras normas hay?

En la Ley Orgánica 4/2014 de 11 de julio se recoge lo siguiente: «Conforme a los términos del texto constitucional, todos los actos realizados por el Rey o la Reina durante el tiempo en que ostentare la jefatura del Estado, cualquiera que fuere su naturaleza, quedan amparados por la inviolabilidad y están exentos de responsabilidad». Cabe esperar a que se determine el momento y la gravedad de los hechos.

¿Dónde está la clave? Según García, en que se pueda «clarificar cuál es el verdadero ámbito de la inviolabilidad» del emérito.



20M.ES/SUPREMO

Todas las noticias e informaciones sobre el Tribunal Supremo en este enlace o en nuestra web **20minutos.es**

El fiscal abre la puerta a que Trapero se libere de ir a la cárcel

La Fiscalía dio a conocer ayer, día en que se reanudó el juicio a Josep Lluís Trapero y a la ex cúpula de Interior de la Generalitat por el 1-O, su decisión de rebajar la petición de pena para el mayor de los Mossos d'Esquadra de 11 años de prisión por rebelión a 10 por sedición —en consonancia con la sentencia del *procés*—, y ofreció como alternativa condenarle a un año y ocho meses de inhabilitación y 60.000 euros de multa por desobediencia. Esta última opción le libraría de la cárcel.

En una sesión del juicio que se celebró en la Audiencia Nacional y que Trapero y su defensa siguieron a distancia desde la Audiencia de Barcelona, el teniente fiscal de la primera, Miguel Ángel Carballo, ofreció esta alternativa en el caso de que el tribunal no considere probado el delito de sedición.

Para el exdirector de los Mossos Pere Soler y el ex secretario general de Interior, César Puig, pidió la misma rebaja de pena que para Trapero y la misma alternativa, y para la intendente de la policía catalana Teresa Laplana mantuvo su petición de cuatro años de cárcel por sedición o 30.000 euros y un año de inhabilitación por desobediencia.

La abogada de Trapero y Laplana, Olga Tubau, consideró ayer que la posibilidad de condena por desobediencia para el mayor es «una buena noticia» y la «evidencia verbalizada» de que la Fiscalía no ve indicios para una por sedición. No obstante, remarcó que una inhabilitación es grave para un policía.

El juicio, que empezó el 20 de enero y se retomó ayer tras el parón por el coronavirus el 13 de marzo, continuará el próximo lunes 15 con las conclusiones de las defensas y el informe del fiscal. Los días 16 y 17 se prevén los informes de las defensas y el turno de última palabra de los acusados. ● **C. MERCADER**

Piden archivar la causa contra el delegado del Gobierno por el 8-M

La Fiscalía Provincial de Madrid pidió ayer a la titular del Juzgado de Instrucción número 51 de la capital, Carmen Rodríguez-Medel, que archive la causa contra el delegado del Gobierno en Madrid, José Manuel Franco, investigado por un delito de prevaricación administrativa por permitir concentraciones

multitudinarias, entre ellas la marcha feminista del 8 de marzo, pese a las advertencias de riesgo del coronavirus.

Según informó en un comunicado, la Fiscalía ha presentado un recurso contra el auto de la magistrada del pasado 23 de marzo por el que admitió la denuncia contra Franco y acordó la práctica de una ba-



El delegado del Gobierno en Madrid, J. Manuel Franco. EFE

tería de diligencias para comenzar la instrucción.

Es la primera vez que el Ministerio Público se pronuncia sobre esta causa, por lo que explica en su escrito que «esta circunstancia obedece» a que la juez instructora aplicó la suspensión de plazos procesales por la declaración del estado de alarma por la pandemia del coronavirus.

Sobre el delito de prevaricación administrativa, el recurso explica que, «en primer lugar», debe concretarse cuál es el hecho que se conside-

ra prevaricador y añade a continuación que, «sin embargo, en el auto objeto de apelación no parece identificarse con claridad la resolución emitida por el investigado cuya ilegalidad haya que valorar».

El Ministerio Público considera «palmario» que el mero hecho de recibir comunicación acerca de la celebración de una manifestación, «en ningún caso resultará subsumible en el artículo 404 del Código Penal, pues recibir comunicación no equivale a dictar resolución».

También recuerda la Fiscalía en su recurso enviado a la juez que el delito de prevaricación exige que la resolución «resulte no solo ilícita, sino también arbitraria» y por ello precisa que el delegado del Gobierno, además de no dictar ninguna resolución, tampoco se le puede acusar de haber tenido un comportamiento arbitrario «en tanto que no ha realizado actuación ni omisión que vulnere el ordenamiento jurídico en aras de la prevalencia de su exclusiva voluntad personal». ●

#GeorgeFloyd

LA PROTESTA EN LAS CALLES EMPIEZA YA A SURTIR EFECTO

Mineápolis desmantelará su Policía y los demócratas piden una reforma de todos los cuerpos policiales de EE UU

J.A.
actualidad@20minutos.es / @20m

La ola antirracista que se ha extendido por medio mundo tras la muerte del afroamericano George Floyd está empezando a alcanzar metas que pueden suponer cambios importantes de cara al futuro. La alcaldía de Mineápolis, la ciudad donde Floyd perdió la vida a manos de un policía blanco, ha anunciado, por ejemplo, que desmantelará el Departamento de Policía para crear uno nuevo de seguridad pública, más amplio e integral, orientado a la prevención de la violencia y a servir a la comunidad.

La medida podría ser de mayor alcance, pues la oposición demócrata presentó ayer un ambicioso proyecto de ley destinado a reformar todos los departamentos de Policía de EE UU, que prohibiría las tácticas que causaron la muerte de Floyd y que, además, facilitaría las demandas contra aquellos agentes que hieran o maten injustamente a un ciudadano.

«Esta es una propuesta de ley que transformará las cosas. Este es un día importante. El martirio de George Floyd ha generado un cambio en el mundo», dijo la presidenta de la Cámara de Representantes, la demócrata Nancy Pelosi, durante una rueda de prensa junto a una veintena de congresistas y senadores para presentar el proyecto.

Pelosi también lideró ayer un gesto colectivo en el Capitolio, al que se unieron unos doce miembros de su partido, que se arrodillaron durante 8 minutos y 46 segundos, el tiempo que estuvo Floyd con la rodilla del policía sobre su cuello: un homenaje a todos los que han perdido la vida debido a la «brutalidad policial» en EE UU.

Por otro lado, el agente acusado de acabar con la vida de Floyd, Derek Chauvin, compareció ayer por primera vez ante la corte presidida por la juez Jeannice Jenkins, que le impuso una fianza de 1,25 millones de dólares, con la opción de reducirla a un millón bajo ciertas condiciones.

Pero los efectos de la indignación contra el racismo también se empiezan a notar en Europa. El ministro francés del Interior, Christophe Castaner, anunció ayer la prohibición de la polémica práctica del estrangulamiento como técnica de detención policial —la utilizada contra Floyd— a petición del presidente, Emmanuel Macron. El Gobierno francés intenta así atajar las protestas que se han extendido en los últimos días en Francia y que reunieron el pasado sábado en París a unas 20.000 personas.

Y en Alemania, la líder del Partido Socialdemócrata (SPD), Saskia Esken, se pronunció este lunes a favor de investigar el racismo y la violencia policial en su país para analizar las «denuncias existentes». Sus declaraciones llegan tras otra multitudinaria manifestación en Berlín contra la violencia policial.

Pero la indignación que ha llegado a Europa también se ha traducido en disturbios. En Bruselas han sido vandalizadas 239 personas y numerosas estatuas del rey Leopoldo II (1835-1909), referente del pasado colonial del país, han sido vandalizadas con pintura roja. París también ha sufrido altercados y la ministra británica del Interior, Priti Patel, informó ayer de 35 policías heridos en la madrugada del domingo durante las protestas antirracistas que tuvieron lugar en Londres. ●

EN FOTOS

Duelo y protestas por la muerte de Floyd

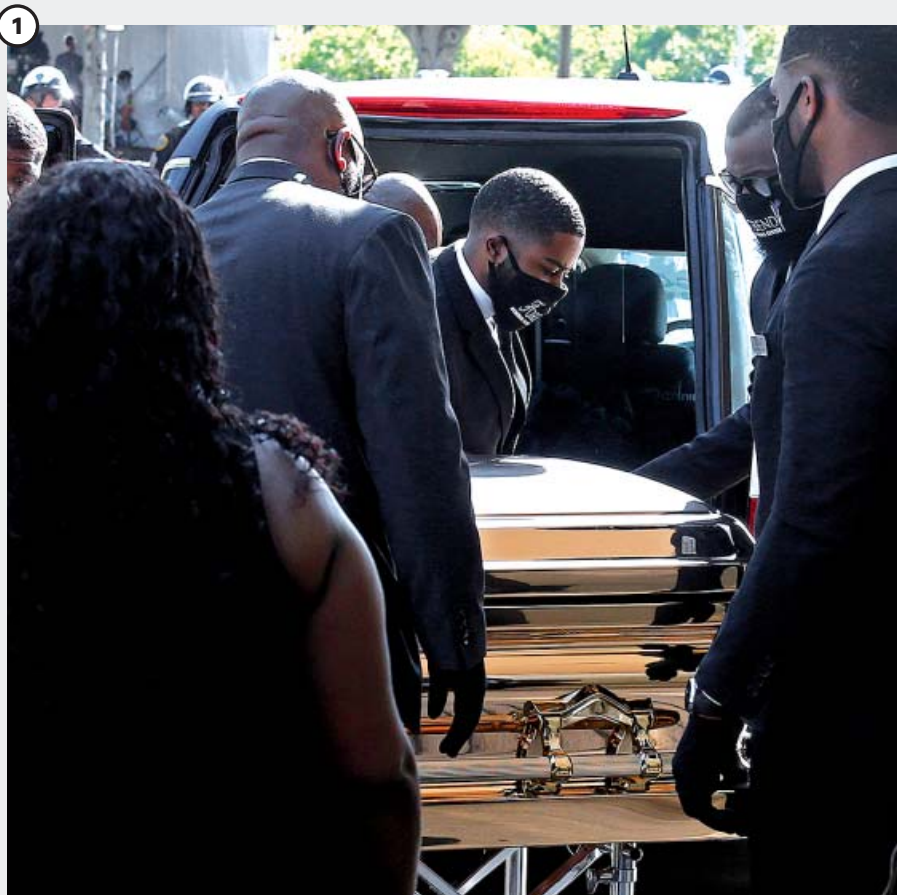

El cuerpo de Floyd llega a Houston, la ciudad donde creció

Los restos mortales de George Floyd ya se encuentran en Houston (Texas), la ciudad donde creció y donde ayer se celebró un funeral al que acudieron decenas de miles de personas. Floyd será enterrado en un cementerio de la ciudad junto a su madre.



Mural en su recuerdo

En Houston, un mural improvisado retrata al difunto con unas alas en la espalda y el lema «siempre respirando en nuestros corazones». Varias personas se acercaron hasta allí para depositar flores y mensajes en su recuerdo.



Sentada demócrata en el Capitolio

Unos 20 legisladores demócratas, entre ellos Nancy Pelosi (dcha.), guardaron ayer casi 9 minutos de silencio con la rodilla en el suelo, el mismo tiempo que el agente de Policía que causó la muerte de Floyd tuvo la suya en su cuello.



La protesta que se volvió internacional

El domingo se sucedieron protestas contra el racismo en todo el mundo. En la imagen, un grupo de manifestantes arroja al agua una estatua de Edward Colston, un traficante de esclavos del siglo XVII, en Bristol (Inglaterra).



El día después de las manifestaciones

En la imagen, dos trabajadores británicos limpian la inscripción de una estatua del ex primer ministro británico Winston Churchill ayer, que había sido vandalizada el domingo durante las protestas en Londres.

Los expertos creen que el cocodrilo del Pisuerga puede ser «un caimán»

El pasado fin de semana se levantó un dispositivo policial en la zona de Pesqueruela (Valladolid) en la confluencia de los ríos Duero y Pisuerga tras un aviso sobre la presencia de un supuesto cocodrilo del Nilo.

Algunos expertos creen que se puede tratar de un individuo de esta especie debido a las huellas y al nido encontrados, pero otros discrepan.

La principal sospecha de que no existe dicho cocodrilo en el Pisuerga es que no hay pruebas gráficas de un avistamiento directo. Desde Seproma Valladolid comunican a **20minutos** que la presencia real del animal es «poco probable». ● E.R.F.

20"

Hallan el cadáver de un hombre atado de pies y manos en Málaga

El cadáver de un hombre maniatado ha sido encontrado este lunes en la playa a la altura de la desembocadura del río Guadalhorce en Málaga, y la Policía Nacional investiga las circunstancias que rodean el suceso.

Detenido el Rambo de Requena en Teruel tras herir a un Guardia Civil

La Guardia Civil detuvo ayer, en la localidad de Andorra (Teruel), al fugitivo valenciano apodado como el Rambo de Requena, después de que el instituto armado tuviera que desplegar un operativo en la cercana localidad turolense de Muniesa por un tiroteo en el que resultó herido un agente.

España supera por primera vez los 47 millones de habitantes

La población aumentó en 392.921 personas en 2019 y se situó por primera vez sobre los 47 millones de habitantes (47.329.981) a principios de año gracias a la llegada de 748.759 inmigrantes que compensaron el saldo vegetativo negativo.

La OCU denuncia que hay créditos rápidos con intereses del 380% TAE

La Organización de Consumidores y Usuarios (OCU) advirtió ayer de que algunas entidades continúan ofreciendo créditos rápidos con intereses abusivos que pueden alcanzar una Tasa Anual Efectiva (TAE) de hasta el 380% pese a las numerosas sentencias judiciales que impiden cobrar más del 20%.

#RealMadrid

HAZARD, LA ESPERANZA BLANCA

El fichaje estrella de este verano parece haber recuperado su mejor forma durante el parón. Puede ser una pieza clave en la lucha por Liga y Champions

R. RIOJA

rrioja@20minutos.es / @rauriojazubi

El gol se convirtió en un problema en el Real Madrid el día que Cristiano Ronaldo decidió abandonar el conjunto blanco en el verano de 2018. Desde que el luso llegara en 2009, siempre había logrado el equipo madridista superar el centenar de goles anotados en la Liga excepto en su último año, que se quedó muy cerca, en 94. Esa cifra, en el Madrid post-Ronaldo, bajó drásticamente, hasta los 63 tantos, en la campaña 2018/19. En esta, los números no eran mucho mejores, con 49 goles en 27 partidos, ni dos por partido.

Para solucionar ese problema ante la portería contraria la entidad merengue no apostó por un nueve estelar, sino que el gran fichaje fue un generador de juego, un hombre llamado a marcar diferencias a través del desborde, de las asistencias, de crear muchas ocasiones de gol. Eden Hazard fue el elegido y sus impresionantes cifras (21 goles y 17 asistencias en su última campaña con el Chelsea) confirmaban que podía cambiar esa mala dinámica ante la meta contraria que era más consecuencia de generar juego ofensivo del equipo que de fallar ocasiones. Junto a Karim Benzema y Marco Asensio o Gareth Bale, el belga podría formar un tridente que poco



Eden Hazard durante el partidillo con las equipaciones oficiales que organizó Zidane el domingo. REAL MADRID

tenía que envidiar al de los grandes de Europa.

Las lesiones lo estropearon todo en su primer año de blanco. Primero fue una fisura en el pie que le tuvo sin jugar más de dos meses. Después, otra fisura, esta vez en el peroné, que amenazaron con poner fin a su temporada, no podría volver hasta el mes de mayo.

Pero el coronavirus le ha dado una bola extra a Hazard.

Recuperar la mejor versión del diablo rojo sería una noticia de incalculable valor para el Real Madrid, un jugador que hace apenas unos meses estaba considerado, sin discusión, uno de los diez mejores futbolistas del mundo. Y con poco que muestre, ilusiona

Nacho no estará ante el Eibar

●●● El Real Madrid comenzó la semana previa de la vuelta de LaLiga con la mala noticia de la lesión muscular del defensa Nacho Fernández, que se perderá el partido de este domingo ante el Eibar en el Di Stefano de Valdebebas. El polivalente defensa sufre «una lesión muscular en el recto anterior derecho» que le convierte en la segunda baja para Zidane, que tampoco podrá contar con el delantero serbio Luka Jovic, que volvió lesionado del confinamiento.

villa a las 22 horas, el Madrid lo hace el domingo ante la Real Sociedad. En la jornada 31, los de Setién se enfrentan al Athletic el martes 23, mientras que los de Zidane se miden al Mallorca el miércoles 24.

Al conjunto madridista le toca remontar, algo que en los últimos años no se le ha dado demasiado bien. En el global de las diez temporadas anteriores, el Barcelona ha sumado de media más puntos que el Real Madrid en las últimas 11 jornadas de Liga, las que faltan por jugar ahora, y en 7 de las 10 ediciones, el conjunto catalán ha acumulado más puntuación que el madri-



Messi ya se entrenó ayer con sus compañeros. FC BARCELONA

El Barça jugará los cuatro primeros partidos antes que el Real Madrid

Ya se conocen los horarios de las cuatro primeras jornadas de LaLiga en el reinicio de la competición y un aspecto destaca en la lucha por el título: el Barça jugará en todas esas jornadas (de la 28 a la 31) antes que el Real Madrid.

Jugar antes para meter presión al rival es considerado importante por algunos entrenadores. Fue Johan Cruyff, en los años 90, el que pedía que los azulgrana disputaran sus encuentros antes que los ma-

dridistas para que su rival jugara con la presión de tener que ganar sí o sí. Fue en aquellas Ligas decididas en la última jornada en Tenerife.

Es por ello que un sector del madridismo está enfadado con la decisión de LaLiga de poner en los cuatro primeros choques al Barcelona por delante del Real Madrid. Este fin de semana, los de Setién vuelven a la competición doméstica el sábado a las 22 horas en Mallorca, mientras que los de

Zidane lo harán el domingo a las 19.30 h ante el Eibar. En la siguiente jornada, los azulgrana juegan el martes ante el Leganés, mientras que los blancos lo hacen el jueves ante el Valencia en el Di Stefano.

Esa diferencia de dos días en la jornada 29 es clave para que en los siguientes choques los culés siempre jueguen antes, pues deben pasar tres días de descanso entre partido y partido. Así, mientras el Barça juega el viernes 19 ante el Se-

al madridismo. Su exhibición en un entrenamiento el pasado jueves con dos goles y una gran asistencia fueron el primer signo de que el belga está cogiendo la forma. El club blanco no lo dudó y presumió de ellos en las redes sociales. Y en el partidillo organizado por Zinedine Zidane este fin de semana, con las equipaciones oficiales para darle aspecto de 'encuentro serio' y a la misma hora en la que se jugará el partido ante el Eibar, el belga de nuevo volvió a dejar muy buenas sensaciones.

LA CIFRA

15

partidos ha jugado solamente Hazard con la camiseta blanca. Y solo ha metido un gol.



20M.ES/DEPORTES

Toda la información sobre cómo afecta el coronavirus al mundo del deporte, en nuestra web

Uno de los que más le conoce es su compatriota Thibaut Courtois, pues llevan muchos años jugando juntos en la selección belga. «Está muy bien, me sorprende después de la lesión, pero no puedes esperar que esté a su mejor nivel. Está en forma por cómo se ve en los entrenamientos y le necesitaremos para pelear por el título», dijo el meta sobre el gran estado de forma que parece tener Eden Hazard.

Lo que está claro es que en los 15 partidos que ha vestido de blanco no se ha visto, ni de lejos, la mejor versión del mediapunta belga. Con Hazard a pleno rendimiento, las opciones del Real Madrid tanto en la Liga como en la Champions (donde, no lo olvidemos, aún no está todo resuelto ante el Manchester City) crecen exponencialmente. ●

leño en este tramo final del campeonato liguero.

El Barça ha conseguido 259 de los 330 puntos posibles y el Madrid, 255. Esto hace, respectivamente, una media de 28,5 y 28,1 sobre los 33 puntos posibles. Pero si la media blanca se acerca tanto a la cule es gracias a los registros de la temporada 2015-2016, cuando el Barça tan solo sumó 21 puntos en las últimas 11 jornadas de Liga y el Real Madrid conquistó los 33. De todas formas, la remontada no sirvió para que el equipo de Zidane levantara el título y el Barça, a las órdenes de Luis Enrique, se proclamó campeón. ● R. D.

Los Reyes, testigos de la desescalada deportiva

El rey subrayó ayer que los 47 millones de españoles conforman un gran equipo, animándoles a actuar como tal, de forma solidaria, para superar la crisis provocada por la pandemia de coronavirus y volver a situar al país en lo más alto.

Felipe VI lanzó este mensaje durante la visita que realizó junto a doña Letizia al centro de Alto Rendimiento del Consejo Superior de Deportes (CSD), su primer acto



Los Reyes, ayer durante la visita al CAR. EFE

al estrenar la Comunidad de Madrid la fase 2 de la desescalada tras las medidas adoptadas para hacer frente a la Covid-19. Los Reyes posaron jun-

to al centenar de deportistas presentes durante su visita, entre ellos la campeona olímpica de bádminton Carolina Marín; el gimnasta Ray Zapata; la campeona mundial de halterofilia Lydia Valentín; la campeona mundial de karate Sandra Sánchez, el nadador invidente Enhamed Mohamed y la atleta paralímpica Desirée Vilas.

Todos ellos agradecieron la visita, haciendo hincapié en la importancia de retomar sus entrenamientos con normalidad ante las próximas competiciones que han de afrontar en sus respectivas disciplinas, como los Juegos Olímpicos y Paralímpicos de Tokio. ●

20

Vuelve el baloncesto

El derbi catalán entre el Barça y el Joventut de Badalona abrirá el próximo 17 de junio a las 15.30 la fase final de la Liga Endesa, en lo que supondrá el regreso del baloncesto español en un torneo en el que los doce equipos mejor clasificados cuando se suspendió la competición por el coronavirus se disputarán el título en Valencia y a puerta cerrada. Cada día se jugarán los tres partidos del mismo grupo y cada uno de los doce equipos tendrá que enfren-

tarse a cinco rivales en busca de una plaza para semifinales, a las que accederán los dos primeros de cada uno de los grupos. En total serán 33 encuentros a disputar entre el 17 y el 30 de junio.

La rodilla de Federer evoluciona peor de lo esperado

La recuperación del suizo Roger Federer, operado de la rodilla derecha el 19 de febrero, no parece ser la ideal, y va más lenta de lo previsto, tal y como ha descrito uno de sus entrenadores, Severin Luthi, a la cadena de televisión suiza SRF. «Creo que podremos ver algo de acción de nuevo a partir del

mes de agosto. Esperamos que así ocurra».

De tal palo...

El español Carlos Sainz junior, piloto de Fórmula 1, no descarta correr en alguna ocasión el Dakar como su padre, que ha ganado ya tres ediciones de la carrera, aunque reconoce que ahora está centrado en su carrera en la Fórmula 1 y no piensa en otra cosa.

Plan por si hay rebrote

La Federación Italiana de Fútbol aprobó ayer la aplicación de los *playoffs* y *playouts* en la liga en el caso de que no se pudiese reanudar por un rebrote de coronavirus.



La Fórmula 1 volverá en breve, aunque de momento solo por Europa. ARCHIVO

punto más ganado respecto a sus rivales.

LOGÍSTICA

Si para los pilotos va a ser un año extraño, para los equipos mucho más. Condensar ocho Grandes Premios en diez fines de semana implicará tener un control perfecto de los trayectos, cambios, viajes y posibles intenciones que se produzcan este verano.

Al tener menos tiempo para probar las evoluciones y las piezas, no habrá mucho margen para la innovación... ni para el fallo. El trabajo de las fábricas, especialmente en los equipos pequeños, pondrá las cosas en su lugar.

COMPLETAR EL CALENDARIO

El último gran reto, que no es cosa menor, es llegar a ese mínimo de 15 carreras que se ha colocado la organización. La situación del virus es muy cambiante en función de los países: Brasil está en un momento crítico y sus autoridades no dan garantías, mientras que otros como Estados Unidos o Canadá se muestran más optimistas.

No obstante, la propia reglamentación de la Fórmula 1 estrangula las opciones. Para considerarlo un campeonato del mundo debe tener carreras en, al menos, tres continentes. A día de hoy, sólo hay confirmadas las ocho carreras en Europa. Con Australia cancelado definitivamente, el continente oceánico está descartado, mientras que por Asia los emiratos (Bahrén y Abu Dhabi) resuelven la papeleta del primero. En caso de que Estados Unidos, México, Canadá o Brasil no abran la mano, se complica mucho la situación. ●

Los cinco grandes retos para el regreso del Gran Circo

La seguridad sanitaria, la logística, la competitividad o la fuerza mental serán claves para la vuelta de la F1

DAVID SÁNCHEZ DE CASTRO
@SanchezDeCastro

El 5 de julio se celebrará, salvo imprevistos, el GP de Austria con el que arrancará la nueva normalidad en el Gran Circo. La Fórmula 1 está empezando a engrasar la maquinaria para volver al trabajo, que en su caso más que una vuelta será un inicio en toda regla tras el abrupto 'gatillazo' del GP de Australia. La pandemia ha arrasado con cualquier previsión de ver un campeonato de 22 carreras, por lo que todo lo que sea llegar a las 15 mínimas que se han planteado es

todo un logro, habida cuenta de la situación.

Afrontar un año tan extraño como este no será fácil para nadie, y los retos a superar pondrán a prueba el músculo logístico y organizativo de una competición que siempre ha presumido de mover auténticas ciudades de país en país, de circuito a circuito. Ahora, con muchos menos ocupantes, la carpa del Gran Circo está a punto de desplegarse. Estos son los cinco frentes que tiene que superar la competición para considerar que han salvado el bache.

SEGURIDAD SANITARIA

En palabras de Chase Carey, máximo responsable de Liberty Media en la F1, la seguridad es primordial. El protocolo de actuación de un campeonato que se moverá por toda Europa será puesto a prueba en las primeras ocho carreras (de momento, las únicas anunciadas) a partir de la visita a Austria, que albergará las dos primeras citas.

Sin público en las gradas, algo que quieren ir añadiendo conforme se vaya apagando la llama del coronavirus en todo el mundo, el gran reto será cumplir con las medidas higiénicas y de separación. Un positivo no hará cancelar un GP, han advertido, pero no sería una buena noticia. Por ello, las medidas sanitarias serán máximas

para evitar que todo se vaya al traste.

COMPETITIVIDAD

El contexto en el que se va a mover esta vuelta a la normalidad progresiva no será sencillo de gestionar para los pilotos. El australiano Daniel Ricciardo fue uno de los más claros en advertir esta circunstancia, aun cuando el confinamiento estaba en su punto más crítico: los pilotos pueden estar oxidados y se arriesgan a cometer más errores, por lo que habrá más accidentes.

Este factor puede ser determinante a la hora de colocar las cartas sobre la mesa y hablar de favoritos. Lewis Hamilton y Mercedes serán los rivales a batir, como casi todos los años, pero no tendrán margen a que Ferrari (el gran candidato) o Red Bull les aprieten las tuercas. A menos carreras, menos comodines para fallar. Cualquier error en un circuito se puede cobrar muy caro en la clasificación general de pilotos.

ESTADO ANÍMICO

Los pilotos han intentado pasar el confinamiento como han podido. Muchos de

ellos se han echado en brazos de los videojuegos, con simuladores que no tienen nada que envidiar a los que tienen las sedes de los equipos. Otros se han dedicado a descansar y otros, sencillamente, a dejar pasar las horas muertas.

Lo que tienen muy claro es que el estado de ánimo no es el mismo ahora que en marzo. Sin una pretemporada en condiciones, muchos tendrán que realizar un trabajo mental extra antes de subirse al *cockpit*. El más fuerte psicológicamente tendrá un

LA CLAVE

¿Retirada de Vettel?

Uno de los rumores que circula en el Gran Circo tiene como protagonista a Sebastian Vettel y una posible retirada. Su excompañero de equipo, Webber, declaró que ve al germano «desgastado. No parece que tenga su edad. Lo veo parando un año».

#RenaultClioE-Tech



↑
Por fuera este emblema es lo único que lo diferencia del resto de la gama.

←
El sistema cien por cien híbrido desarrolla 140 caballos de potencia.

brake), que aumenta aún más el nivel de regeneración al frenar.

CON ETIQUETA ECO DE LA DGT

En uso normal, el nuevo Clio puede funcionar en modo eléctrico el 80% del tiempo en ciudad, lo que ya de por sí le otorga la etiqueta Eco de la DGT y evita ser afectado por posibles restricciones al tráfico. Pero lo más importante es que el consumo medio de combustible se reduce en un 40% respecto a la versión de gasolina convencional. De hecho, según el ciclo de homologación WLTP, la media de gasto de combustible es de 4,5 litros a los 100 km (recordemos que es gasolina, no diésel) y las emisiones de CO₂ están por debajo de los 100 gr/km.

El modo eléctrico se activa pulsando el botón EV de la consola central, y con esta propulsión puede alcanzar hasta 70 km/h. Si no queda energía en la batería o se necesita potencia, entra en funcionamiento el motor de gasolina.

Por lo demás, el Clio E-Tech no se diferencia de otras versiones de la gama, si bien el cuadro de instrumentos digital dispone de información específica del funcionamiento del sistema híbrido y del estado de carga de la batería.

En su lanzamiento, Renault ofrece tres acabados a elegir, Intens, Zen y una serie limitada denominada E-Tech Edition. El precio de partida está en 21.500 euros, pero al menos hasta finales de mes hay un descuento de casi 3.000 euros si se financia con la marca.

Respecto al equipamiento, los E-Tech están en la misma línea respecto a otros Clio, de modo que no falta el sistema multimedia y de conectividad Easy Link con pantalla de 7 o 9,3 pulgadas, además de importantes soluciones de ayuda a la conducción como equipamiento de serie. ●

Kia estimula la compra de sus coches eléctricos

Como la adquisición de modelos eléctricos o híbridos enchufables genera inquietud, Kia ha establecido una serie de compromisos con quienes los compran. Así, además de los siete años de garantía (incluida la batería) disponible para todos los modelos o el mantenimiento gratuito durante los primeros tres años, Kia ofrece la posibilidad de cambiar el coche si durante el primer mes o tras 1.000 kilómetros el cliente no queda satisfecho. Otro compromiso es, si se adquiere un eléctrico, el de disponer duran-



El e-Niro es uno de los modelos eléctricos de Kia.

te el primer año de un vehículo de cortesía con motor térmico durante 15 días.

Por otro lado, Kia facilita la gestión, el suministro y la instalación de un punto de carga en el domicilio del comprador, que también podrá disfrutar gratis de la red de puntos de carga situados en los concesionarios oficiales de la marca.

Los clientes también dispondrán de una «ventanilla única» para realizar cualquier gestión, y en caso de daño en la estación de carga doméstica, Kia cubrirá los costes de reparación o sustitución del equipo. Además, en carretera los usuarios tendrán un servicio de asistencia Premium. ● E.G.

El híbrido que hereda tecnología de la Fórmula 1

Este Clio es el punto de partida de una nueva gama de modelos electrificados junto al Captur y Mégane

DIEGO PÉREZ
@dpmentred

Renault ha reestructurado su oferta con la llegada de los E-Tech, los primeros modelos con tecnología híbrida que no son puramente eléctricos como el Zoe o el Twizy. Además del Clio, que es un híbrido gasolina y eléctrico no enchufable, también forman parte de la nueva gama el Captur y Mégane E-Tech, estos dos con

sistema híbrido enchufable.

La mecánica del Clio, que es en el que nos fijamos hoy, se compone de un motor gasolina de 1,6 litros específico para este sistema, más dos eléctricos, uno que funciona como motor de arranque-generator y otro principal de 36 kW, el equivalente a 49 caballos.

El círculo tecnológico se cierra con una batería de 1,2 kWh y con una avanzada caja de

cambios multimodo, sin embrague, desarrollada para la ocasión. En total el sistema ofrece 140 caballos de potencia, pero lo más interesante es cómo gestiona y optimiza el uso de energía, solución implementada en este modelo con la experiencia adquirida en el mejor laboratorio posible: la Fórmula 1.

La clave de la tecnología está en la eficiente forma de recu-



Tampoco hay cambios por dentro, solo la información del cuadro de mandos.



20M.ES/MOTOR

Aquí encontrarás toda la información relacionada con el mundo del automóvil: novedades, curiosidades, trending...

perar energía, que principalmente se obtiene de las deceleraciones y frenadas.

De hecho, en el segundo de los casos, la palanca de cambios tiene una posición B (de

#CitroënGrandC4SpaceTourer

Equipado para marcar la diferencia

Las «C-Series» son versiones con equipamiento específico que potencian las características del modelo en términos de diseño y confort. Así, en este monovolumen de 4,6 metros y hasta siete plazas, los habituales colores de la gama se combinan con las barras del techo plateadas, los retrovisores en negro y las llantas de aleación de 17 pulgadas. La tapicería interior es gris con respaldos en rojo, los tiradores de las puertas están acabados en negro bri-



Este monovolumen puede tener hasta siete plazas.

llante y las alfombrillas tienen un diseño exclusivo.

En cuanto a tecnología, incorpora soluciones de conectividad con funciones de navegación, asistencia y replicado de smartphones tales como Connect Nav, Connect Assist

y Connect Play, pero añade cámara de marcha atrás, freno de mano eléctrico automatizado y faros antiniebla delanteros con función ampliada para iluminar las curvas de noche. El precio de partida es de 21.900 euros. ● D.P.

#JeepCompass

Con nuevos motores y más conectado

El Compass de Jeep se actualiza con un nuevo motor gasolina turboalimentado de 1,3 litros de cubaje y dos niveles de potencia, 130 y 150 caballos, que sustituye al actual 1.4 MultiAir. Aunque ahora ofrece algo menos de potencia (10 y 20 caballos, respectivamente), el consumo se reduce en torno a un 30% y emite un 27% menos de CO₂. Estos motores se asocian a las versiones de tracción delantera. Otro cambio afecta a la conectivi-



Las nuevas mecánicas son más eficientes que las anteriores.

dad: recibe la última generación del sistema Uconnect, que tiene de serie, desde el acabado Longitude, los servicios añadidos My Assistant (para emergencias y asistencia en carretera), My Car, My Remote y My Navigation, accesibles a

través de un smartphone o reloj inteligente. Con ellos se puede obtener información sobre el coche, abrir las puertas e incluso enviar un destino al navegador. De momento no están definidos los precios de la gama. ● D.P.

El Palacio Real y El Escorial abren mañana sus puertas

El Palacio Real de Madrid y el Monasterio de San Lorenzo de El Escorial, así como el resto de monumentos de Madrid pertenecientes a Patrimonio Nacional que permanecían cerrados por la crisis sanitaria, reabrirán mañana y contarán con cinco días de visitas gratuitas.

Los espacios que abrirán son el Palacio Real de Madrid, el Palacio Real de El Pardo, el Palacio Real de Aranjuez, el Palacio Real de La Granja de San Il-

defonso y Jardines, el Palacio Real de Riofrio y el Monasterio de San Lorenzo de El Escorial.

El Palacio Real permanecerá abierto de lunes a sábado, de 10 a 19 horas, y domingo de 10 a 16 horas. El resto de Reales Sitios permanecerán abiertos de martes a viernes, de 10 a 16 horas; y los sábados y domingos de 10 a 19 horas, y los lunes permanecerán cerrados.

El organismo público culmina así la reapertura de sus monumentos, que comenzó el 11 de mayo con los Jardines de Aranjuez y continuó con los Jardines de Campo del Moro (Madrid), el Palacio de la Almudaina (Baleares) y el Monasterio de Yuste (Extremadura). ● R. C.



A casa con Lucía en brazos

Albert Rivera y Malú, con su hija en brazos, abandonaron ayer el hospital Puerta del Sur de Móstoles, donde la cantante dio a luz a la pequeña Lucía. Al llegar a su coche, ambos bajaron sus mascarillas para mostrar a los fotógrafos sus felices sonrisas. FOTO: GTRES

20"

Piden procesar al marido de Ana Rosa

La Fiscalía Anticorrupción ha solicitado procesar a 14 personas; entre ellos, al excomisario José Villarejo, al marido de la presentadora Ana Rosa Quintana, Juan Muñoz, y al hermano de este, en la pieza del caso Tándem llamada Pintor, en la que se investiga si contrataron al expolicia para cobrar una deuda.

Barón Rojo mantiene su concierto de despedida

La banda madrileña sigue adelante con su concierto de despe-

da del 30 de diciembre de este 2020 en el WiZink Center de Madrid, aunque optando por la reducción de aforo para cumplir así con la normativa vigente. Aun así, esperan que para esa fecha «el concierto se pueda realizar con total normalidad».

Àngel Llàcer regresará a TVE este verano

Àngel Llàcer regresa a TVE, cadena en la que debutó en televisión como profesor en *Operación Triunfo*, para presentar *Bloqueados por el muro*, un concurso que La 1 emitirá este verano. El formato, de origen nipón, obliga a los jugadores a sortear unos bloques que tratan de empujarlos al borde de una caída.

EL PERSONAJE DE LA SEMANA



Ágatha Ruiz de la Prada en la pasarela de Andújar Flamenca el pasado mes de febrero. GTRES

Lluvia de colores en la vida de Ágatha Ruiz de la Prada

Ilusionista, aristócrata, diseñadora de éxito, pero sobre todo madre. Tras el maquillaje multicolor de Ágatha Ruiz de la Prada se esconde una mujer frágil que busca el amor romántico. Ese que acompaña, abraza y calma en tiempos difíciles pero que también es pasión y entrega. Esta semana ha vuelto a ser noticia después de que le hayan inmortalizado junto a un apuesto caballero al que está conociendo. Está ilusio-

nada, pero no es su novio. Le gusta, pero no está segura de querer avanzar tan rápido. Después de una temporada en barbecho, desconfiada, vuelve a sentirse admirada y querida. Emocional, extremadamente sensible y de marcados valores tradicionales, Ágatha no oculta que le gusta estar emparejada. Es su talón de Aquiles. Se siente cómoda, protegida, menos frágil, puede que más especial. Por eso le costó rom-



DIRECTO
AL CORAZÓN

Por Saúl Ortiz



Tras su maquillaje multicolor se esconde una mujer frágil que busca el amor romántico

Después de una temporada en barbecho, desconfiada, vuelve a sentirse admirada

per definitivamente con su último novio, el empresario Luis Miguel Rodríguez, del que estuvo francamente enamorada y con quien descubrió esa ruralidad de la que quedó fascinada. También él bebía los vientos por su flaca, a quien todavía no ha olvidado. Como en todo, en este caso el sentimiento

no lo fue todo. Las formas antagónicas de entender la vida les obligaron a escribir un punto final que, en contra de lo que cantaba Sabina, pueden seguirle dos puntos suspensivos. Son muchos los que no descartan una reconciliación que serviría para afrontar una segunda parte puede que más sosegada, más especial. No hay rencores ni reproches, lo que favorece el encuentro y el entendimiento.

Su noviazgo con Luismi, del que fui testigo desde que se conocieron en una fiesta de Teresa Bueyes, coincidió con su gran explosión mediática. No había llovido tanto desde su separación con Pedro Jota y todas las miradas se posaron en ella. Había interés en conocer los misterios de un matrimonio que en el pasado ya había sido escándalo y decepción. La versión Ágatha 3.0 enamoró a todos. Nos hizo vibrar, enfadarnos, llorar y reír con una sinceridad que traspasó pantallas. Y fronteras. Se humanizó. Adelgazó como todos los que sufren de amores, secó sus lágrimas y se motivó también por el apoyo recibido. Protagonizó infinidad de portadas, sus entrevistas eran las más perseguidas y los anunciantes se peleaban por tenerla en sus eventos. Fue el resurgir de la diseñadora que también vio crecer el alcance empresarial, con proyectos que siguen proponiéndole y que ella estudia personalmente, como las mascarillas que se pondrán a la venta el próximo mes de julio.

Creativa y soñadora, tiene previsto cambiar de vida. Volver a sus orígenes. Está cansada de viajes continuos y largas estancias en el ex-

Son muchos los que no descartan una reconciliación con Luis Miguel, una segunda parte

Tiene previsto cambiar de vida, volver a sus orígenes. Está cansada de viajes continuos

Sus hijos son fieles y respetuosos, saben comportarse incluso cuando no parecen cómodos

tranjero. Se lo ha recorrido todo. El éxito la ha llevado a visitar los lugares más recónditos y a presentar sus colecciones en las principales pasarelas. Quiere más taller y menos impostura. Cada vez disfruta más de sus planes en la finca que tiene en Madrid, de los largos paseos junto a sus perros y de las divertidas comidas con amigos en las que suelen reunirse perfiles de todo tipo.

También quiere regresar a sus diseños originales y disfrutar del viaje al pasado. No lo hará sola, porque a su lado está su equipo incansable y sus dos hijos. Tristán y Cósima son fieles y respetuosos. De modales exquisitos, saben comportarse incluso cuando no parecen cómodos o sienten que su madre se está equivocando. Porque Ágatha, como todos, también yerra. Pero sus equivocaciones son tan coloridas que también hacen sonreír. ●



20M.ES/GENTE

Puedes leer muchas más noticias sobre famosos en nuestra edición digital **20minutos.es**

TELEVISIÓN

Un español se gana el puesto en el 'Forjado a fuego' internacional



Mega estrena una nueva entrega de capítulos con herreros de todo el mundo entre los que está Miguel Ángel Gil

R.C.
cultura@20minutos.es / @20m

Golpear el acero para crear espadas, cuchillos y otras armas blancas podría parecer algo del pasado, pero lo cierto es que el oficio de herrero sigue vigente, hasta el punto de que esta profesión, en su faceta bélica, es el centro de atención de un *reality* llamado *Forjado a fuego*.

Este popular programa del canal Mega emite desde hoy su edición internacional, en la que por primera vez participa un español, el herrero Miguel Ángel Gil (foto), residente en Valde- maqueda (Madrid).

En *Forjado a fuego: edición internacional*, ocho maestros en la creación de utensilios con filo competirán para crear una gama de armas, desde las tradicionales hasta las más exóticas, para convertirse en el campeón y ganar un premio en metálico.

En las dos primeras entregas, que se verán esta noche, los primeros concursantes tendrán que forjar un cuchillo de supervivencia y un hacha franciscana, un arma tradicional germánica, popularizada por los francos entre los siglos V y VIII d. C.

Para ambas tareas contarán solo con unos tristes trozos de acero en bruto. Serán juzgados por los expertos Doug Marcaida, Mariano Gugliotta y Antonio de Regil y el que más puntuación obtenga se llevará los 10.000 dólares del premio. ●

Cuándo y dónde
HOY, A LAS 22.15 HORAS, EN MEGA

QUÉ VER HOY

SERIES



Sidney & Max
DISNEY CHANNEL. 12.39 H

Una sociable alumna de Secundaria se enfrenta a los desafíos de crecer junto a su padre, un hombre soltero y protector con el que tiene mucho más en común de lo que pensaba.



El Ministerio del Tiempo
LA1. 22.05 H

Salvador Martí, subsecretario de misiones especiales del ministerio, se marcha repentinamente de misión para ayudar al científico español Emilio Herrera, cuya vida está en peligro.



The closer
ATRESERIES. 14.00 H

Brenda Leigh es una detective especializada en interrogatorios que utiliza un particular pero eficaz método: acercarse mucho a los sospechosos para arrancarles una confesión.

CINE



'Señor, dame paciencia'
NEOX. 22.35 H

Para cumplir la última voluntad de su difunta esposa, Gregorio, un banquero muy conservador, pasará un fin de semana con sus hijos y sus poco convencionales parejas sentimentales.



'Actos de venganza'
CUATRO. 22.50 H

Frank Valera, un abogado de éxito, decide hacer voto de silencio hasta que encuentre al asesino de su mujer e hija y lleve a cabo la venganza para la que tanto se ha preparado.



'Casablanca'
LA 2. 22.00 H

Un cínico expatriado americano se debate sobre si debe ayudar o no a su anterior amante y a su marido fugitivo a escapar del Marruecos francés durante la Segunda Guerra Mundial.

VARIOS



REFORMAS
Minicasas sobre ruedas
DKISS. 16.55 H

Aventureros que buscan hacerse con coquetas pero diminutas casas transportables con las que poder cambiar de rumbo o de ciudad con facilidad.



HISTORIA
Los cuarteles de Hitler
DMAX. 22.30 H

Un historiador se adentra en los cuarteles donde Hitler tomó decisiones clave sobre el destino de Polonia y otros países durante la Segunda Guerra Mundial.



HABILIDADES
Got talent. Lo mejor del mundo
TELECINCO. 22.00 H

Algunos de los momentos más memorables de este concurso de talentos en todo el mundo, de la mano de Santi Millán.

TOP RADIO 97.2 Madrid...

La música que nos distingue www.topradio.es



PROGRAMACIÓN

Parrilla completa y otros servicios (tiempo, sorteos...), en nuestra web: 20M.ES/SERVICIOS

LA 1
08.25 Los desayunos.
10.00 La mañana.
13.00 Comerse el mundo.
14.00 Informativo territorial.
14.10 Tvechos.
15.00 Telediario 1.
16.15 El cazador.
16.30 Mercado central.
17.20 Servir y proteger.
17.50 Acacias 38.
18.15 El cazador.
19.05 España directo.
20.30 Aquí la Tierra.
21.00 Telediario 2.
22.05 El Ministerio del Tiempo.
23.10 Españoles en el mundo.

LA 2
07.30 Inglés en TVE
07.55 Documental.
08.45 La 2 Exprés.
09.00 Muévete en casa.
09.30 Documental.
09.55 La aventura del saber.
11.15 Documental
12.15 Cine: *Por la senda más dura*.
13.55 Documental.
15.45 Saber y ganar.
16.30 Documentales.
20.00 Página dos.
20.35 Documental
22.00 Cine: *Casablanca*.
23.45 Cachitos de hierro y cromo.
01.40 Conciertos Radio-3.

ANTENA 3
06.00 Más de uno.
07.50 Noticias mañana.
08.55 Espejo público.
13.20 Cocina abierta.
13.45 La ruleta de la suerte.
15.00 Noticias.
15.45 Ahora caigo.
19.00 ¡Boom!
20.00 Pasapalabra.
21.00 Noticias.
21.30 Deportes.
21.55 El hormiguero.
23.00 Cine: *Next*.
00.50 Cine: *El guardián*.

CUATRO
07.00 Zapping de surfers.
07.30 Mejor llama a Kiko.
08.05 ¡Toma Salami!
08.40 El bribón.
09.30 Alerta Cobra.
13.00 El concurso del año.
15.00 Deportes.
15.25 El tiempo.
15.40 Todo es mentira.
17.35 Cuatro al día.
20.45 Deportes.
20.55 El tiempo.
21.00 First dates.
22.50 Cine: *Actos de venganza*.
00.35 Cine: *El entrenador personal*.
02.00 Callejeros.
03.15 Puro Cuatro.

TELECINCO
07.00 Informativos.
08.55 El programa de Ana Rosa.
13.30 Ya es mediodía.
15.00 Informativos.
15.45 Deportes.
15.50 El tiempo.
16.00 Sálvame limón.
17.00 Sálvame naranja.
20.00 Sálvame tomate.
21.00 Informativos.
21.45 El tiempo.
21.55 Deportes.
22.00 Got talent. Lo mejor del mundo.
01.15 Cómo defender a un asesino.
03.00 El horóscopo de Esperanza Gracia.

LA SEXTA
06.00 Minutos musicales.
07.30 Aruser@s: previo
09.00 Aruser@s.
11.00 Al rojo vivo: previo.
12.30 Al rojo vivo.
14.00 La Sexta Noticias.
14.55 Jugones.
15.30 La Sexta Meteo.
15.45 Zapeando.
17.15 Más vale tarde.
20.00 La Sexta Noticias 2.
20.55 Estación Sexta.
21.05 La Sexta Deportes.
21.30 El intermedio.
22.30 Cine: *Amanecer sobre Birmania*.
00.25 Cine: *Komodo contra cobra*.
01.55 Las primeras 48 h.

TELEMADRID
06.45 Juntos.
08.00 Buenos días, Madrid.
11.20 Juntos.
11.30 120 minutos.
14.07 Telenoticias.
15.10 Deportes.
15.30 El tiempo.
15.45 Cine: *Nevada express*.
17.25 Cine: *Un extraño en el camino*.
19.05 Madrid directo.
20.30 Telenoticias 2.
21.25 Juntos.
22.40 Madrileños por el mundo.
02.10 El punto sobre la historia.

HORÓSCOPO

Por Amalia de Villena

Aries Hoy puede que saltes enseguida ante unas palabras de alguien que te parecerán injustificadas y muy poco solidarias. Tu carácter se impondrá y no podrás contenerte. Pero aunque lleves razón, procura ser sutil.

Tauro No te preocuparás tanto hoy por lo que piensen los demás y en eso vas a acertar porque realmente no merecerá la pena que te fijas en eso. Cuanto más creas en ti, mejor te va a ir, así que mantente firme.

Géminis Criticarás una actitud de algún tema social o político de una manera bastante vehemente, pero lo razonarás todo y eso hará que mucha gente te escuche y puedas convencerla para hacer algo mejor.

Cáncer No es que te gusten las cosas enrevesadas o con demasiados secretos, pero es cierto que ahora puede que estés en una fase en la que ocultas ciertas cosas a tu pareja o a los más cercanos. Asímelos como viene.

Leo Hay una noticia que te va a llenar de alegría y de la que vas a poder estar orgullosa u orgullosa. Y es que supone un gran avance en tu carrera o la solución de un problema muy importante. Compártela.

Virgo No le des credibilidad a unas noticias o informaciones que carecen de todo fundamento y que te pueden hacer dudar de tu criterio o de lo que es real. No todo lo que lees o lo que escuchas es objetivo.

Libra Cuanta más certeza tienes de todo lo que ha pasado, más crees que es hora de actuar en algún sentido. No te quedes de brazos cruzados si crees que debes de reclamar algo, estás en tu pleno derecho.

Escorpio Es muy posible que necesites ayuda profesional por un tema legal que es un poco enrevesado o que se está complicando más de lo que parecía. Será aconsejable que lo hagas, aunque te cueste dinero.

Sagitario Te preocupa un tema económico que está parado y que aún no ves cómo solucionar. Pero piensa que todo sucede por algo y que más adelante todo va a encajar perfectamente y para tu beneficio.

Capricornio Has generado unas expectativas muy grandes en una persona que espera mucho de ti y eso te puede poner algo en tensión porque quieres que todo salga a la perfección. Mantén la calma sin alterarte.

Acuario Retomarás una actividad que antes te gustaba mucho, pero que estaba un poco alejada de tus posibilidades ahora. Sin embargo, alguien te abrirá una puerta a ella y te lanzará sin pensarlo dos veces.

Piscis Encuentras, quizá en el fondo de un cajón o en un lugar alejado, un recuerdo de algo que viviste y que fue muy importante para ti. Tómatelo con alegría y con la capacidad de volverlo a disfrutar de alguna manera.

🎁 | HOY FIRMA

Carlos G.^a Miranda Coronavirus: ¿eres de perros o de niños?

Si algo ha demostrado esta pandemia es que el mundo se divide entre los que les gustan los niños y los que no quieren verlos ni en pintura. El segundo grupo me dejó clarísimo en Twitter que todos los padres éramos unos irresponsables por querer salir con nuestros hijos, bombas contaminantes a pesar de que los últimos estudios lo ponen en duda. En cambio, les sonaba de lo más razonable que durante la escalada los dueños de los perretes fueran el único grupo que podía salir con libertad de horarios. El caso es que todos esos canes han desaparecido de las calles desde que abrieron las terra-

«Parece ser que es más fácil que los borrachos mantengan la distancia que un niño en el parque»

«Falta hacia los menores un punto de vista más cercano y realista de sus necesidades»

zas, así que sus entregados amos ahora se estarán dejando una pasta en pañales.

En el avance de las fases se vuelve a poner por detrás a los niños. Se abren los garitos porque parece ser que, a la ciencia, esa que según el Gobierno marca los criterios de avance, le parece más fácil que los borrachos mantengan la distancia de seguridad que un niño jugando en un parque gritándole «cuidado, no te acerques» y «ni se te ocurra tocar eso», las dos frases más repetidas por los padres en los últimos meses. Supongo que eso de que los parques sean gratis y en los bares el *gin tonic* esté a doce pavos a la ciencia no le dice nada, pero a los que mandan sí.

A ver qué pasa con las necesidades de los niños en la vuelta al cole. El patio en el que jugaban igual ahora son clases en las que los profes tendrán que mantener el coronavirus a raya mientras se multiplican para seguir con la

enseñanza presencial y *online*. Los alumnos irán la mitad de días a clase, pero los profesores estarán todos y tendrán que sumar a su trabajo el de internet. La Administración se muestra de lo más optimista con las contrataciones, aunque muchos colegios son empresas que harán lo contrario para cuadrar números. Esos quieren abrir ya, aunque se hayan acabado las programaciones, para justificar el pago de las familias. Se suma la presión de padres con ganas de aparcar a los niños, con virus o sin él, como si el colegio fuera una guardería hasta Bachiller y no el pilar de su formación. Quizás lo hayan olvidado porque, con un niño pequeño, el teletrabajo son incompatibles.

Lo que no hay pantalla que enseñe es la función de socialización de la escuela. Los niños se quedaron de un día para otro sin amigos, partidos de fútbol y clases de *ballet*. Ahora tienen derecho a que se tomen las medidas necesarias para que puedan recuperarlo. Seguro que es complicadísimo encontrarlas con este lío, pero con los bares se dieron mucha más prisa en aclarar en qué iban a consistir. Quizás sea porque falta hacia los menores un punto de vista más cercano y realista de las necesidades de un niño y su familia. Una sensibilidad como la que sí se ha tenido con los dueños de los perros. ●

Carlos García Miranda es escritor



🔔 | COLUMNA

La nueva normalidad era esto



Por César-Javier Palacios
Periodista

85 días después de decretarse el estado de alarma en España, la mitad de los ciudadanos estrenamos ayer la fase 3 de la desescalada. Vía libre a las fiestas caseras, las bodas y los velatorios, a las barras de los bares y al terrazo. Atrás queda mucho miedo y demasiado dolor, pero también infinitud de buenos propósitos que, como cada primeros de año, rápidamente son abducidos por la realidad. Las ventanas de nuestras casas han vuelto a bajar las persianas. ¿Dónde quedaron las hermosas conversaciones solidarias con los vecinos? Ya no tenemos tiempo para admirar esos cielos tan azules ni para volver a escuchar el canto de los pájaros, entre otras cosas porque los humos y ruidos urbanos han regresado con brutal ímpetu. La revolución verde de esa florida primavera confinada que conquistó aceras y solares ha sido sofocada con herbicidas. Atrás quedaron también esos paseos sanadores, sepultados por la rutina del día después.

¿Era esto la nueva normalidad? Apenas un mal sueño del que nos hemos despertado de golpe, a bofetones propinados por un miedo a la crisis económica que ahora mismo es mayor que el miedo al contagio. Más hormigón para urbanizar más costa y espacios naturales (si es que queda algo libre), más aviones para traer más turistas que nos saquen del agujero. Menos dinero para investigación y sanidad. Repitamos todos los errores de antaño. Actívate, muévete. Abróchate los cinturones, ajústate las mascarillas. Vamos a reactivar la rotación terrestre para que vuelva a ser centrifugadora de recursos y vidas. Qué pena.

Parafraseando al genial Benedetto, cuánto echamos ya de menos esos buenos sentimientos y esos besos que ya solo podemos besar en nuestra memoria. ●

📍 | DE MÁLAGA...

...A Málaga

CAMBIANDO DE FASE



🔊 NOS DICEN LOS LECTORES

🐦 EN TWITER

Sobre la pandemia

No cabe duda de que esta pandemia lo cambiará casi todo. Llevamos casi tres meses confinados y ante este trance algunos no podemos evitar sensaciones contradictorias de asombro y perplejidad. Por ejemplo, desde un principio se decidió qué servicios esenciales tenían que prestar sus servicios esenciales –policías, sanitarios, supermercados– con una excepción palmaria: los funcionarios. Llevamos tres meses sin que presten servicio, ¿dónde están? No funcionan el registro civil, los juzgados, el Sepe, el INSS... y en consecuencia no se pueden jubilar ni tramitar partidas de nacimiento, defunción y una lista interminable de enumerar, ante la imposibilidad de gestionarlas. Obligan a una cajera a trabajar, pero los funcionarios no se tocan. Cuando todo esto acabe, sabremos quién estuvo en primera línea y se lo agradeceremos. A los demás, vuelva usted mañana. **Antoni Pérez, Barcelona**

📧 Escríbenos a lectores@20minutos.es

Las cartas no deberán superar los 800 caracteres (espacios incluidos). 20minutos se reserva el derecho de editar o extraer los textos.

He visto las suficientes pelis de desastres como para saber que el cocodrilo de Valladolid acabará jugando un papel esencial en la pandemia. **@ElPelez2**

–¡Hola, soy el coronavirus y voy a infectarte! –No lo creo, porque me estoy manifestando por una causa noble. –Ah, bueno, entonces no. **@LaMadredeBrian**

El cocodrilo de Valladolid habla el castellano más neutro de entre todos los grandes depredadores. **@Manusaurus**

No comáis murciélagos. No fuméis sapos. No abandonéis cocodrilos del Nilo en el Pisuerga. **@SuperFaete**

20 minutos

Una publicación de
20 MINUTOS EDITORA, S.L.

HENNEO

Directora
Encarna Samitier
Director de Opinión
Carmelo Encinas
Subdirectores
Jesús Morales y Raúl Rodríguez
Redactores jefe
Pablo Segarra y Álex Herrera
Redes **José M^a Martín Camacho**

© 20 Minutos Editora, S.L.
Todos los derechos reservados. Adicionalmente, a los efectos establecidos en los artículos 32.1 y 33.1 de Ley de Propiedad Intelectual, 20 Minutos Editora, S.L. hace constar, respectivamente, la correspondiente oposición y reserva de derechos, por sí y por medio de sus redactores o autores.

EDITA
20 Minutos Editora, S.L.

PUBLICIDAD (BLUEMEDIA): **Hortensia Fuentes** (directora general), **Gabriel González** (director Madrid), **Mercè Borastero** (directora Barcelona) y **Rocío Ortiz** (directora Andalucía). Tel.: 91 701 56 00

Coordinación y Tráfico **Rafael Martín** Operaciones **Héctor M^a Benito**. Administración **Luis Oñate**

Madrid Condesa de Venadito, 1. 28027 Madrid. Tel.: 91 701 56 00

Barcelona Plaza Universitat, 3. 08007 BCN. Tel.: 93 470 62 50

Valencia Xàtiva, 15. 46002 Valencia. Tel.: 96 350 93 38

Andalucía Plaza del Duque, 1. 41002 Sevilla. Tel.: 95 450 07 10

20minutoseditora@20minutos.es

Imprimen **Impresa Norte, S.L.U.** Bermon, Inicativas y CREA

Depósito Legal: M-10774-2012



HUAWEI P40 Series | 5G

CO-ENGINEERED WITH 

Libera tu inspiración

EL FUTURO EMPIEZA HOY



Huawei Mobile Services



consumer.huawei.com/es

El color, la forma, la interfaz y las funciones del producto son solo de referencia. El producto real puede variar.
Este producto viene con Android 10 AOSP y Huawei Mobile Services (HMS).
Las aplicaciones y servicios de Google no están disponibles.
Más info en <https://consumer.huawei.com/es/campaign/hms-reponde/>

HUAWEI P40 Pro: "Si buscas la mejor cámara Smartphone, no hay mejor alternativa actualmente"*

*Según análisis realizado por DXOMARK el 31 de marzo de 2020. Más información en <https://www.dxomark.com/huawei-p40-pro-camera-review/>

